

การกำหนดรูปแบบงบการเงินโดยผู้ใช้งาน

๑. เมนูข้อมูลหลัก / ข้อมูลค่าคงที่ / กำหนดรูปแบบงบการเงินโดยผู้ใช้งาน

เป็นเมนูสำหรับกำหนดรูปแบบงบการเงินโดยผู้ใช้งานสามารถปรับปรุงแก้ไขรูปแบบการแสดงผลรายงานให้เป็นไปตามระเบียบนายทะเบียนสหกรณ์กำหนดได้เอง เมื่อเข้าสู่เมนูการกำหนดรูปแบบงบการเงินโดยผู้ใช้งาน ตามรูปภาพประกอบที่ ๑

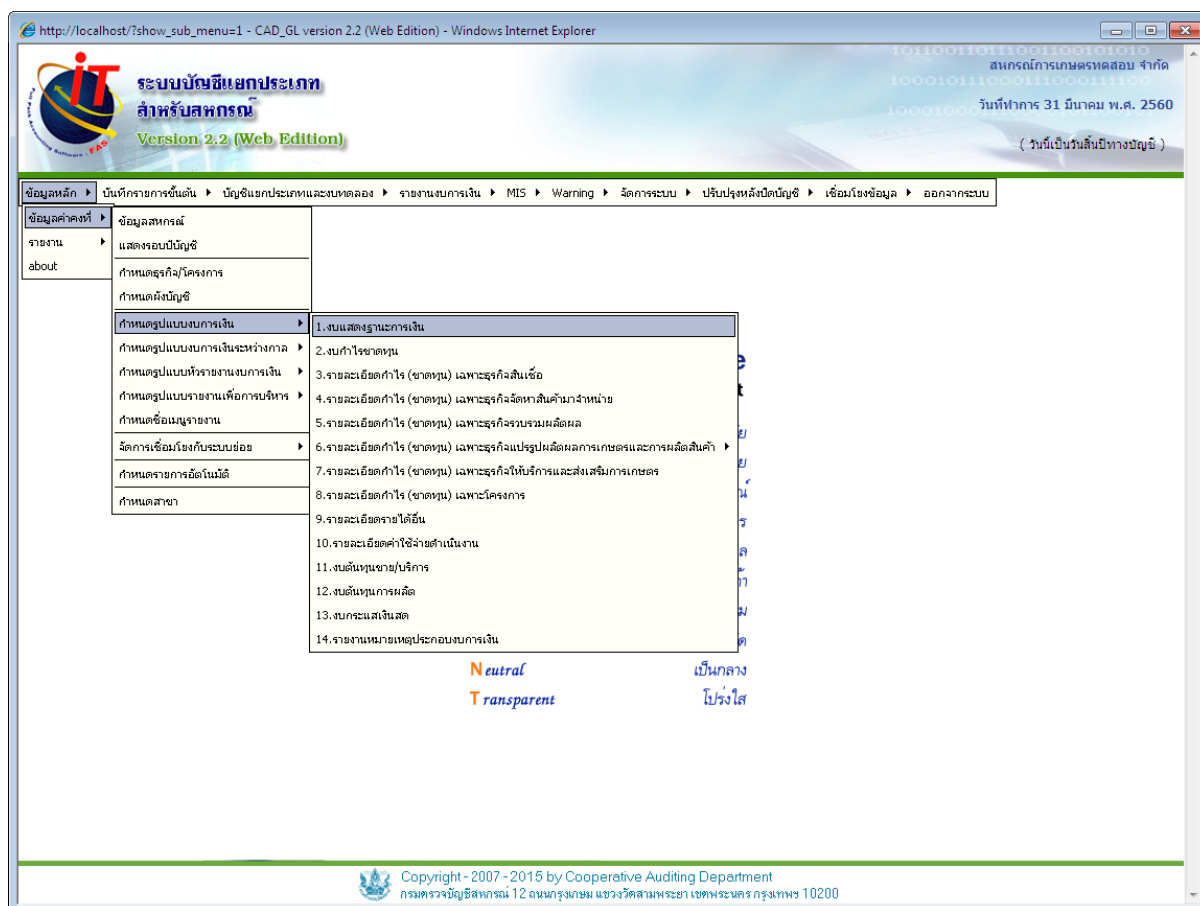

รูปภาพประกอบที่ ๑

๒. การกำหนดรูปแบบงบแสดงฐานะการเงิน

เมนูข้อมูลหลัก / ข้อมูลค่าคงที่ / กำหนดรูปแบบงบการเงินโดยผู้ใช้งาน / งบแสดงฐานะการเงิน
ขั้นตอนการกำหนดรูปแบบงบการเงินโดยผู้ใช้งาน สามารถเพิ่มรายการ แก้ไขรายการ ลบรายการ แก้ไขค่า
การคำนวณ

รายการ	หน่วย	แสดงในรายงาน	ตัวเลข	การจัดการข้อมูล
1. งบแสดงฐานะการเงิน				
2. งบกำไรขาดทุน				
3. รายละเอียดกำไร (ขาดทุน) เฉพาะธุรกิจสิ้นเชื้อ				
4. รายละเอียดกำไร (ขาดทุน) เฉพาะธุรกิจจัดหาสินค้ามาจำหน่าย				
5. รายละเอียดกำไร (ขาดทุน) เฉพาะธุรกิจรวบรวมผลิตผล		0.00		
6. รายละเอียดกำไร (ขาดทุน) เฉพาะธุรกิจแปรรูปผลิตภัณฑ์และการผลิตสินค้า		0.00		
7. รายละเอียดกำไร (ขาดทุน) เฉพาะธุรกิจให้บริการและส่งเสริมการขาย		0.00		
8. รายละเอียดกำไร (ขาดทุน) เฉพาะโครงการ		0.00		
9. รายละเอียดรายได้อื่น		0.00		
10. รายละเอียดค่าใช้จ่ายดำเนินงาน		0.00		
11. งบต้นทุนขาย/บริการ		0.00		
12. งบต้นทุนการผลิต		0.00		
13. งบกระแสเงินสด		0.00		
14. รายงานหมายเหตุประกอบงบการเงิน		0.00		
11/1013 ลูกหนี้การค้า		0.00		
12/10 สินค้าคงเหลือ		0.00		
13/592 สินค้าคงเหลือ - ตัวป้อน		0.00		
14/967 สินค้าขาดบัญชีหรือหาผู้รับผิดชอบ		0.00		
15/968 หัก ค่าเผื่อสินค้าขาดบัญชีหรือหาผู้รับผิดชอบ		0.00		
16/11 สินทรัพย์หมุนเวียนอื่น	7	0.00		
17/12 รวมสินทรัพย์หมุนเวียน		0.00		
18/13 สินทรัพย์ไม่หมุนเวียน		0.00		

รูปภาพประกอบที่ ๒

๓. คลิกที่ปุ่ม  [เพิ่มรายการ] ตามรูปภาพประกอบที่ ๓ เพิ่มรายการในรูปแบบงบการเงินโดยผู้ใช้งาน งบแสดงฐานะการเงิน

http://localhost/cad_gl_plan_type=1 - CAD_GL version 2.2 (Web Edition) - Windows Internet Explorer

ระบบบัญชีแยกประเภท สำหรับสหกรณ์ Version 2.2 (Web Edition)

สนทนาการเกษตราผลสอบ จำกัด
วันที่ทำการ 31 มีนาคม พ.ศ. 2560
(วันที่เป็นวันสิ้นปีทางบัญชี)

ข้อมูลหลัก > บันทึกรายการขั้นต้น > บัญชีแยกประเภทและงบทดลอง > รายงานงบการเงิน > MIS > Warning > จัดการระบบ > ปรับปรุงหลังปิดบัญชี > เชื่อมโยงข้อมูล > ออกจากระบบ

งบแสดงฐานะการเงิน
[เพิ่มรายการ]

บรรทัด/ เลขที่อ้างอิง	รายการ	หมายเหตุ	แสดงในรายงาน	ตัวเลข	การจัดการข้อมูล				
1/1	<u>สินทรัพย์</u>								
2/2	สินทรัพย์หมุนเวียน								
3/3	เงินสดและเงินฝากธนาคาร	2		0.00					
4/4	เงินฝากสหกรณ์อื่น			0.00					
5/5	เงินส่งชำระหนี้ระหว่างทาง			0.00					
6/593	เงินตราต่างประเทศ			0.00					
7/6	เงินลงทุนระยะสั้น			0.00					
8/7	เงินให้กู้ยืมระยะสั้น - สุทธิ	3		0.00					
9/8	ลูกหนี้ระยะสั้น - สุทธิ	4		0.00					
10/9	ดอกเบี้ยเงินให้กู้ยืม - สุทธิ	5		0.00					
11/1013	ลูกหนี้การค้า			0.00					
12/10	สินค้าคงเหลือ			0.00					
13/592	สินค้าคงเหลือ - ตัวป้อน			0.00					
14/967	สินค้าขาดบัญชีรอหาผู้รับผิดชอบ			0.00					
15/968	หัก ค่าเสื่อมสินค้าขาดบัญชีรอหาผู้รับผิดชอบ			0.00					
16/11	สินทรัพย์หมุนเวียนอื่น	7		0.00					
17/12	รวมสินทรัพย์หมุนเวียน			0.00					
18/13	สินทรัพย์ไม่หมุนเวียน			0.00					

รูปภาพประกอบที่ ๓

๔. ปรากฏหน้าจอ ตามรูปภาพประกอบที่ ๔ กำหนดรายละเอียดรายการงบแสดงฐานะการเงิน ซึ่งจะมีรายละเอียดให้บันทึกรายการ ชื่อรายการ เช่น เงินสดและเงินฝากธนาคาร Nature มี เดบิต และ เครดิต ให้เลือก เดบิต (จะเลือก เดบิต หรือ เครดิต ขึ้นอยู่กับ Nature ของหมวดบัญชีนั้น)

รูปภาพประกอบที่ ๔

๑. การกำหนดเงื่อนไขพิเศษ

- ไม่แสดงในรายงาน หมายถึง รายการนี้จะไม่แสดงที่หน้าจอรายงาน ซึ่งตั้งขึ้นมาเพื่อใช้ในการคำนวณ แต่ไม่ต้องแสดงรายงานในงบการเงิน
- เป็นแถวที่มีค่า ๑๐๐% หมายถึง ใช้เลือกรายการที่มีค่าคำนวณเป็น ๑๐๐% เช่น งบกำไรขาดทุนที่ตั้งยอดขาย/บริการ เป็น ๑๐๐% เพื่อใช้เป็นตัวตั้งในการคำนวณหาอัตราต้นทุนขาย / บริการ และค่าใช้จ่ายอื่น ๆ
- รายการจากสินค้าคงเหลือ หมายถึง รายการที่ต้องบันทึกที่รับข้อมูลมาจากการตรวจนับสินค้าคงเหลือปลายงวด ซึ่งบันทึกลงในเมนูบันทึกรายการขั้นต้น / บันทึกสินค้าคงเหลือ
- ไม่แสดงเมื่อมีค่าเป็นลบ หมายถึง การกำหนดรายการในงบการเงินซึ่งเป็นรายการบัญชีที่ยอดคงเหลือมีได้ทั้งด้านเดบิตและเครดิต เช่น บัญชีเดินสะพัด บัญชีเงินฝากกระแสรายวัน / เงินเบิกเกินบัญชี

แจกแจงรายละเอียด หมายถึง การแสดงรายละเอียดประกอบของรายการในงบการเงินว่าประกอบไปด้วยบัญชีใดบ้าง และมูลค่าในแต่ละบัญชีจำนวนเท่าใด เช่น รายการเงินสดและเงินฝากธนาคารในงบดุล ประกอบไปบัญชีเงินสดใ่มือ บัญชีเงินฝากธนาคารของแต่ละธนาคาร จำนวนบัญชีละเท่าใด โดยต้องสร้างรายการบัญชีต่าง ๆ ซึ่งเป็นรายการย่อยที่ต้องการรายละเอียด

แสดงรายการเมื่อตัวเลขเป็น ๐ (ศูนย์) หมายถึง รายการที่มีค่าเป็น ๐ ก็ให้แสดง เช่น งบแสดงฐานะการเงิน สินค้าขาดบัญชีหรือหาผู้รับผิดชอบ จำนวน ๑๐,๐๐๐.๐๐ บาท ตั้งค่าเพื่อสินค้าขาดบัญชีทั้งจำนวน บรรทัดรวมจะมียอดเท่ากับ ๐ ให้แสดงบรรทัดรวมด้วย

รายการจากสินค้าคงเหลือต้นงวด หมายถึง รายการสินค้าคงเหลือต้นงวดของช่วงเวลาที่กำหนดมารวมคำนวณในงบการเงินระหว่างกาล

๒. ประเภทอักษรการแสดงผลรายการ ใช้สำหรับกำหนดรูปแบบตัวอักษร

- | | |
|---|---|
| <input checked="" type="checkbox"/> ธรรมดา | <input checked="" type="checkbox"/> ตัวหนา |
| <input checked="" type="checkbox"/> ตัวเอียง | |
| <input checked="" type="checkbox"/> อักษรสีแดง | <input checked="" type="checkbox"/> อักษรสีน้ำเงิน |
| <input checked="" type="checkbox"/> ชิดเส้นใต้ ๑ เส้น | <input checked="" type="checkbox"/> ชิดเส้นใต้ ๒ เส้น |

๓. ย่อหน้า (Tab) ใช้สำหรับกำหนดย่อหน้ารายการสามารถปรับได้

คลิกที่  มีให้เลือก ๑ - ๔

๔. ไม่แสดงตัวเลข ใช้สำหรับกำหนดรายการที่ไม่ต้องการให้แสดงตัวเลข

กรอก ถ้าไม่ต้องการให้แสดงตัวเลข

๕. แสดงหมายเหตุ หมายถึง ระบุช่องหมายเหตุให้ดึงรายละเอียดมาจากหมายเหตุในข้อใด

๖. ประเภทอักษรการแสดงผลตัวเลข ใช้สำหรับกำหนดรูปแบบตัวเลข

- | | |
|---|---|
| <input checked="" type="checkbox"/> ธรรมดา | <input checked="" type="checkbox"/> ตัวหนา |
| <input checked="" type="checkbox"/> ตัวเอียง | |
| <input checked="" type="checkbox"/> ตัวอักษรสีแดง | <input checked="" type="checkbox"/> อักษรสีน้ำเงิน |
| <input checked="" type="checkbox"/> ชิดเส้นใต้ ๑ เส้น | <input checked="" type="checkbox"/> ชิดเส้นใต้ ๒ เส้น |

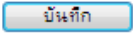
๕. เมื่อทำการกำหนดรายละเอียดรายการที่ต้องการเพิ่มเรียบร้อยแล้ว คลิกปุ่ม  จะปรากฏหน้าต่างจอตตามรูปภาพประกอบที่ ๕ “ทำการบันทึกรายการเรียบร้อยแล้ว”

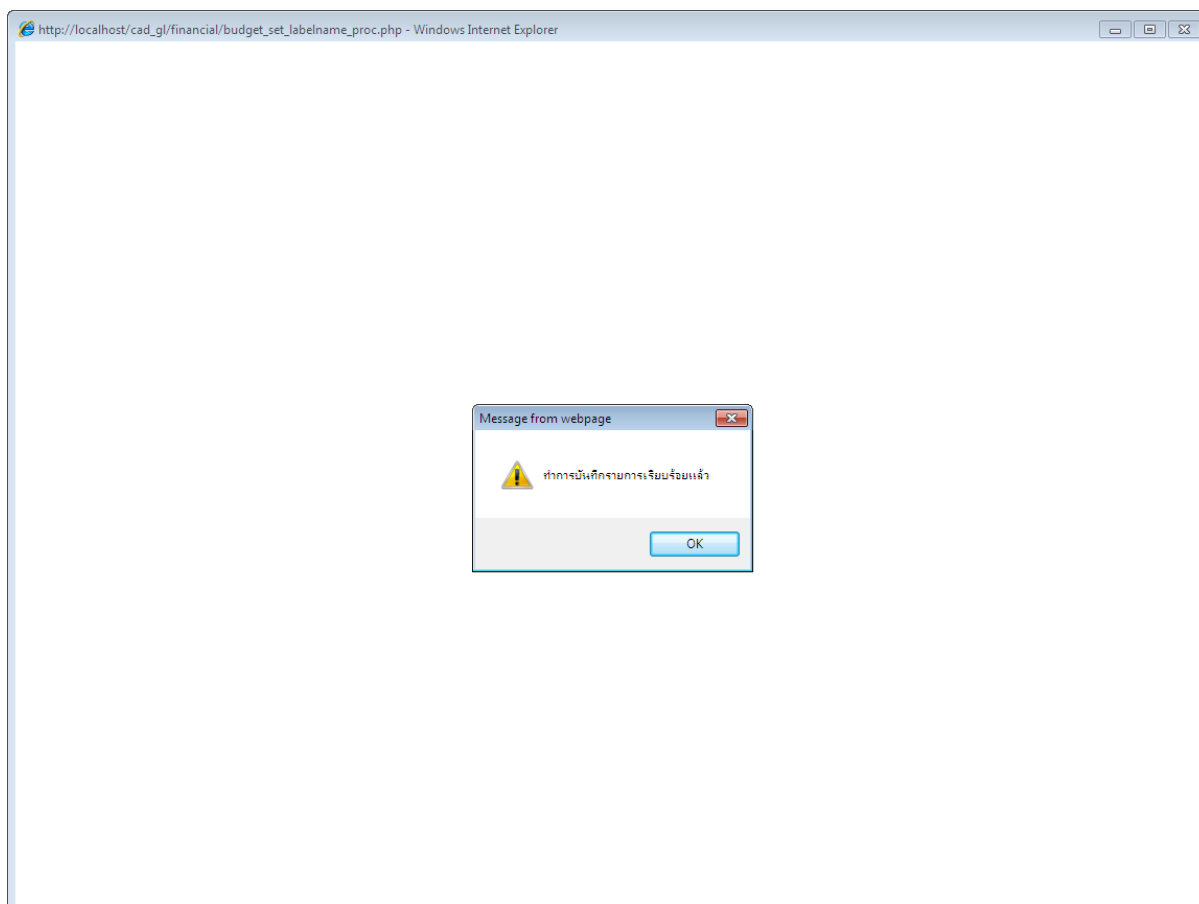

รูปภาพประกอบที่ ๕

๖. เมื่อทำการบันทึกข้อมูลเรียบร้อยแล้ว ข้อมูลจะแสดงรายการตามที่กำหนด และกลับสู่หน้าจอ กำหนดรูปแบบงบการเงินโดยผู้ใช้งาน งบแสดงฐานะการเงิน ตามรูปภาพประกอบที่ ๖

บรรทัด/ เลขที่อ้างอิง	รายการ	หมายเหตุ	แสดงในรายงาน	ตัวเลข	การจัดการข้อมูล
1/1	สินทรัพย์				
2/2	สินทรัพย์หมุนเวียน				
3/3	เงินสดและเงินฝากธนาคาร	2		0.00	
4/4	เงินฝากสหกรณ์อื่น			0.00	
5/5	เงินส่งชำระระหว่างทาง			0.00	
6/593	เดินสลาท			0.00	
7/6	เงินลงทุนระยะสั้น			0.00	
8/7	เงินให้กู้ยืมระยะสั้น - สุทธิ	3		0.00	
9/8	ลูกหนี้ระยะสั้น - สุทธิ	4		0.00	
10/9	ดอกเบี้ยเงินให้กู้ยืมรับ - สุทธิ	5		0.00	
11/1013	ลูกหนี้การค้า			0.00	
12/10	สินค้าคงเหลือ			0.00	
13/592	สินค้าคงเหลือ - ส่วนปี			0.00	
14/967	สินค้าขาดบัญชีรอหาผู้รับผิดชอบ			0.00	
15/968	หัก ค่าเผื่อสินค้าขาดบัญชีรอหาผู้รับผิดชอบ			0.00	
16/11	สินทรัพย์หมุนเวียนอื่น	7		0.00	
17/12	รวมสินทรัพย์หมุนเวียน			0.00	
18/13	สินทรัพย์ไม่หมุนเวียน			0.00	

รูปภาพประกอบที่ ๖

๗. จากหน้าจอกำหนดรูปแบบงบการเงินโดยผู้ใช้งาน ตามรูปภาพประกอบที่ ๖ กำหนดรูปแบบงบการเงินโดยผู้ใช้งาน งบแสดงฐานะการเงิน มาทำความเข้าใจกับความหมายของปุ่มการทำงาน

คือ ปุ่มแก้ไขรายละเอียดรายการ
สำหรับการแก้ไขข้อมูลที่เรได้บันทึกผิดพลาด

คือ ปุ่มลบ
สำหรับการลบรายการที่ไม่ต้องการ

คือ ปุ่มจัดการเกี่ยวกับการคำนวณ
สำหรับกำหนดรายการที่ตั้งค่าการคำนวณ

คือ ปุ่มคำนวณค่าภายในงบ
สำหรับตั้งค่าการคำนวณของรายการ

คือ ปุ่มบันทึกสินค้าคงเหลือ
สำหรับการกำหนดค่าสินค้าคงเหลือในการคำนวณ

คือ ปุ่มเลื่อนบรรทัดขึ้น
สำหรับการเลื่อนรายการขึ้นให้ไปอยู่บรรทัดที่ต้องการ

คือ ปุ่มเลื่อนบรรทัดลง
สำหรับการเลื่อนรายการขึ้นให้ไปอยู่บรรทัดที่ต้องการ

คือ ปุ่มย้ายไปบรรทัดที่
สำหรับการย้ายรายการไปบรรทัดที่ต้องการ

2

คือ ตัวเลขแสดงหมายเหตุ
สำหรับใช้แสดงเลขหมายเหตุประกอบงบการเงิน ซึ่งนำมาเชื่อมโยงกับ
งบแสดงฐานะการเงิน

๘. เมื่อคลิกที่ปุ่ม  ปุ่มแก้ไขรายละเอียดรายการ ปรากฏหน้าจอกำหนดรายละเอียด ตาม
รูปภาพประกอบที่ ๗

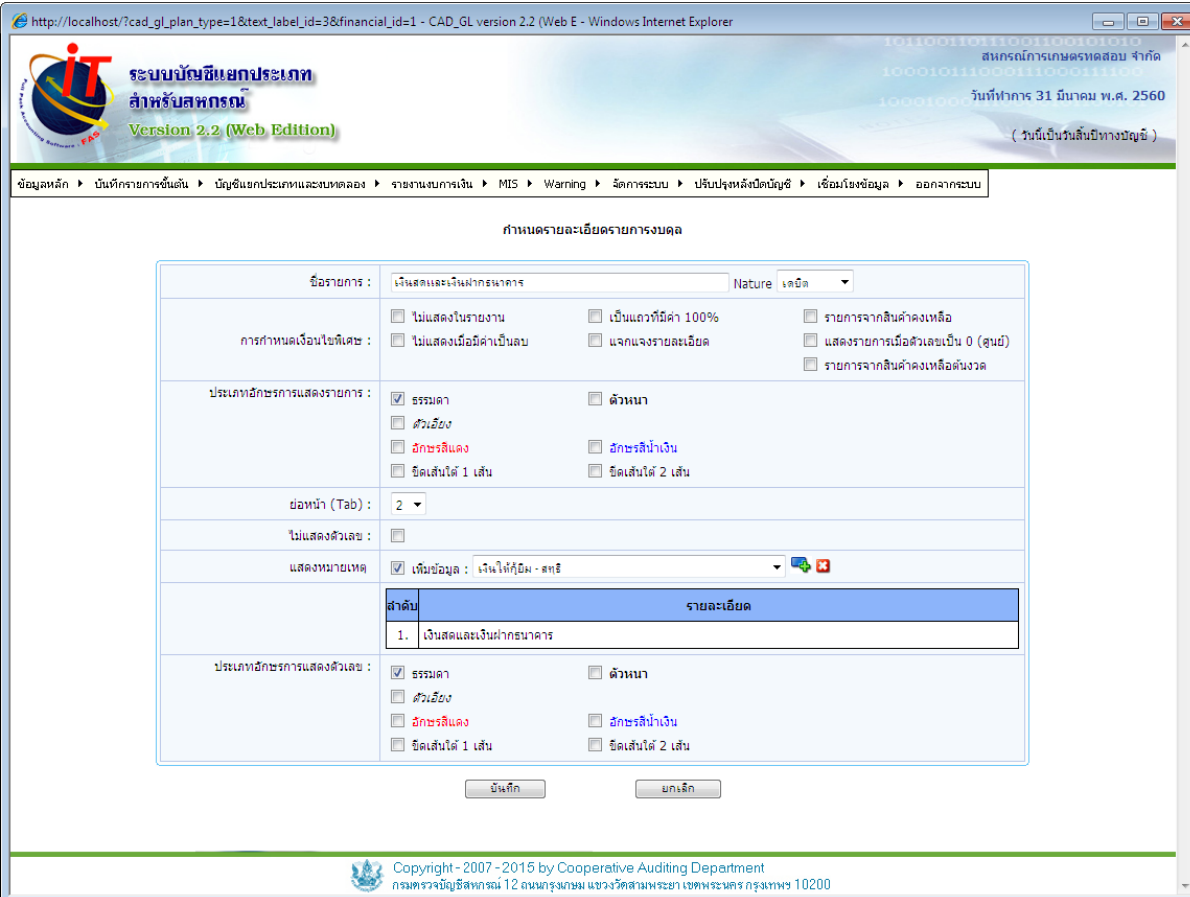

http://localhost/?cad_gl_plan_type=1&text_label_id=3&financial_id=1 - CAD_GL version 2.2 (Web E - Windows Internet Explorer)

ระบบบัญชีแยกประเภท
สำหรับสหกรณ์
Version 2.2 (Web Edition)

สำนักงานกรมตรวจบัญชีสหกรณ์
วันที่ทำการ 31 มีนาคม พ.ศ. 2560
(วันที่เป็นวันสิ้นปีทางบัญชี)

ข้อมูลหลัก > บันทึกรายการขึ้นต้น > บัญชีแยกประเภทและงบดุล > รายงานงบการเงิน > MIS > Warning > จัดการระบบ > ปรับปรุงรหัสปิดบัญชี > เชื่อมโยงข้อมูล > ออกจากระบบ

กำหนดรายละเอียดรายการงบดุล

ชื่อรายการ :	เงินสดและเงินฝากธนาคาร Nature เดบิต		
การกำหนดเงื่อนไขพิเศษ :	<input type="checkbox"/> ไม่แสดงในรายงาน	<input type="checkbox"/> เป็นแถวที่มีค่า 100%	<input type="checkbox"/> รายการจากสินค้าคงเหลือ
	<input type="checkbox"/> ไม่แสดงเมื่อมีค่าเป็นลบ	<input type="checkbox"/> แจกแจงรายละเอียด	<input type="checkbox"/> แสดงรายการเมื่อตัวเลขเป็น 0 (ศูนย์)
			<input type="checkbox"/> รายการจากสินค้าคงเหลือต้นงวด
ประเภทวิธีการแสดงรายการ :	<input checked="" type="checkbox"/> ธรรมดา	<input type="checkbox"/> ด้านนา	
	<input type="checkbox"/> ตัวเอียง		
	<input type="checkbox"/> อักษรสีแดง	<input type="checkbox"/> อักษรสีน้ำเงิน	
	<input type="checkbox"/> ซีดเส้นใต้ 1 เส้น	<input type="checkbox"/> ซีดเส้นใต้ 2 เส้น	
ย่อหน้า (Tab) :	2		
ไม่แสดงตัวเลข :	<input type="checkbox"/>		
แสดงหมายเหตุ :	<input checked="" type="checkbox"/> เพิ่มข้อมูล : เงินให้กู้ยืม - สหกรณ์		
	ลำดับ รายการละเอียด		
	1. เงินสดและเงินฝากธนาคาร		
ประเภทวิธีการแสดงตัวเลข :	<input checked="" type="checkbox"/> ธรรมดา	<input type="checkbox"/> ด้านนา	
	<input type="checkbox"/> ตัวเอียง		
	<input type="checkbox"/> อักษรสีแดง	<input type="checkbox"/> อักษรสีน้ำเงิน	
	<input type="checkbox"/> ซีดเส้นใต้ 1 เส้น	<input type="checkbox"/> ซีดเส้นใต้ 2 เส้น	

บันทึก ยกเลิก

Copyright - 2007 - 2015 by Cooperative Auditing Department
กรมตรวจบัญชีสหกรณ์ 12 ถนนกรุงเกษม แขวงวัดสามพระยา เขตพนครหลวง กรุงเทพมหานคร 10200

รูปภาพประกอบที่ ๗

๙. เมื่อทำการบันทึกข้อมูลเรียบร้อยแล้ว คลิกเลือกปุ่ม **บันทึก** ปรากฏหน้าจอตามรูปภาพประกอบที่ ๘ “ทำการแก้ไขรายการเรียบร้อยแล้ว” คลิกปุ่ม OK รายการที่ทำการแก้ไขจะถูกแก้ไขและบันทึกเข้าระบบ

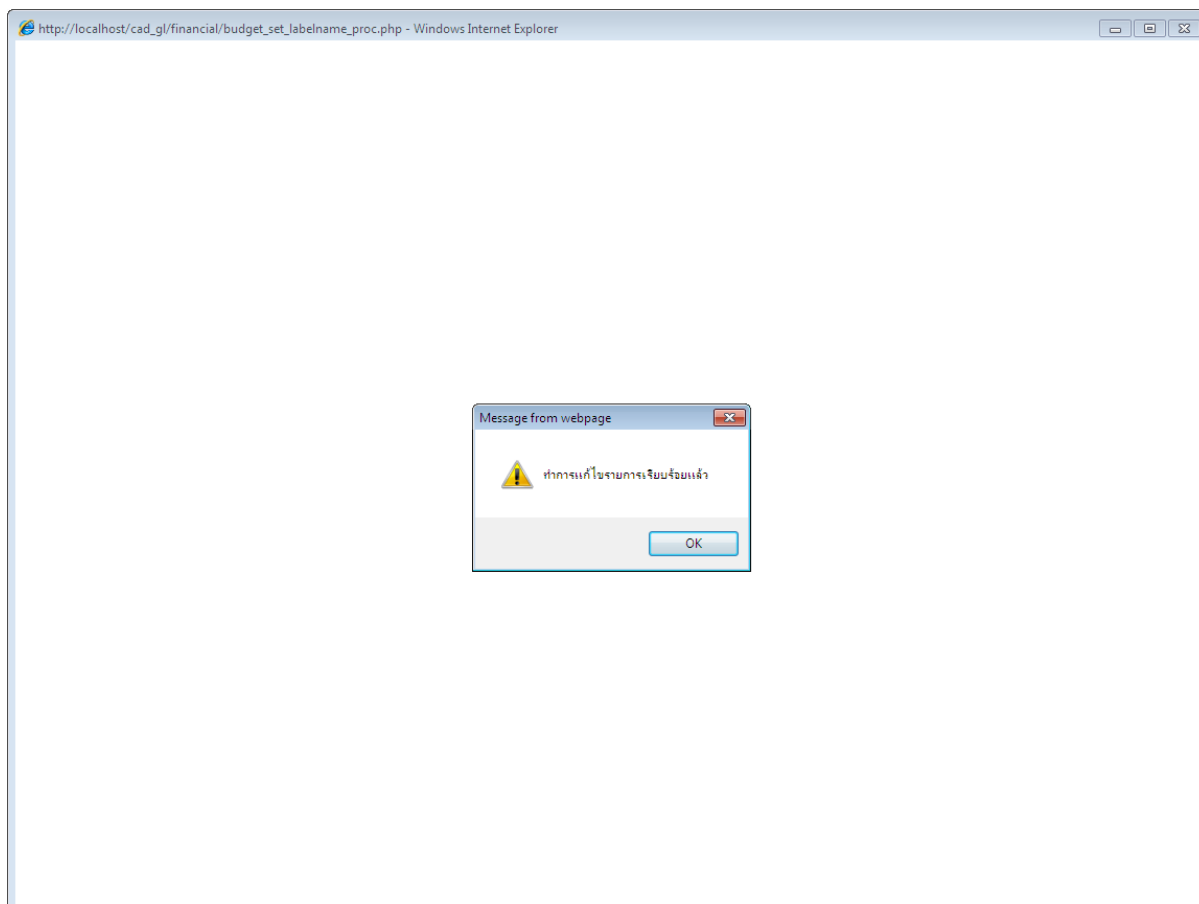

รูปภาพประกอบที่ ๘

๑๐. เมื่อคลิกปุ่ม  ปุ่มลบ ปรากฏหน้าจอ “ยืนยันการลบรายการนี้อีกครั้ง” ตามรูปภาพประกอบที่ ๙ คลิกเลือกปุ่ม OK

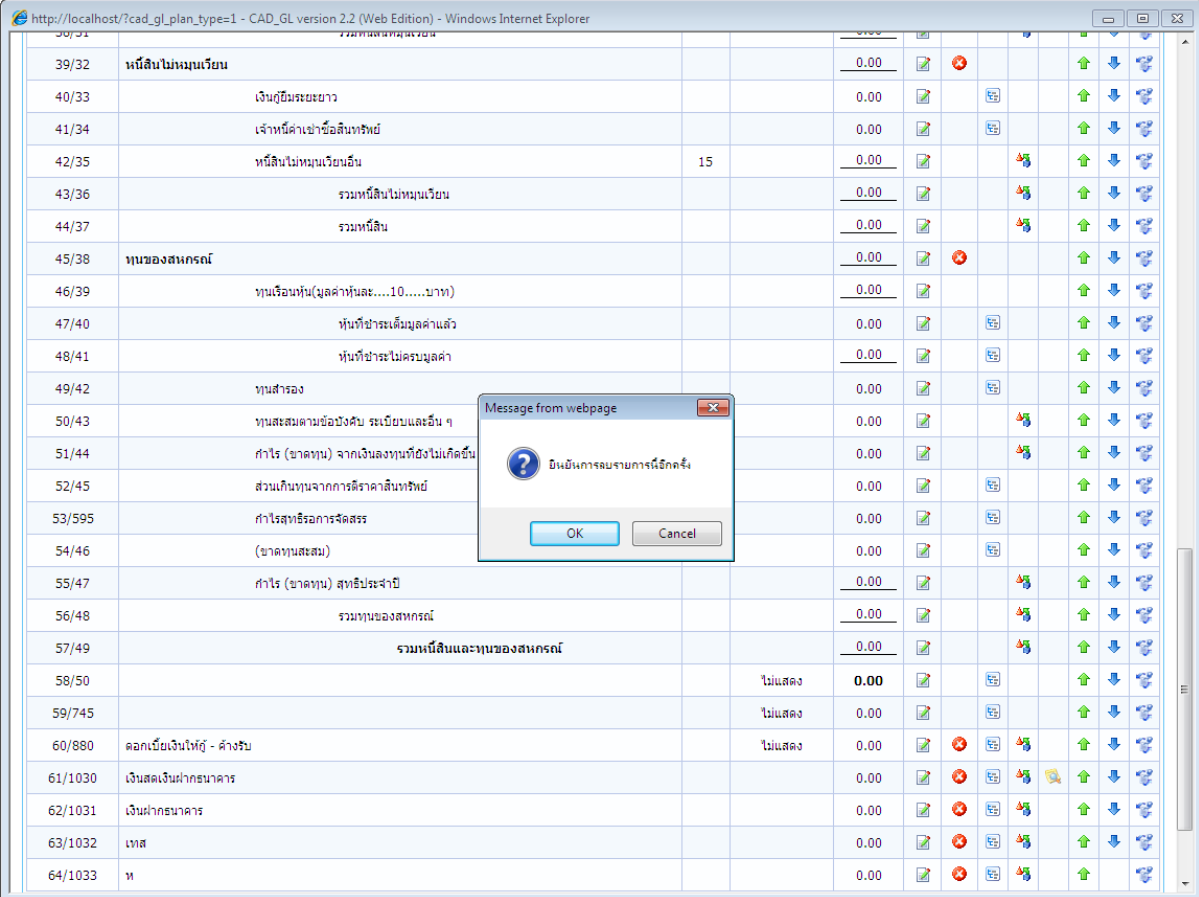

Item ID	Description	Quantity	Unit Price	Total Price
39/32	หนี้สินไม่หมุนเวียน		0.00	
40/33	เงินกู้ยืมระยะยาว		0.00	
41/34	เจ้าหนี้ค่าเช่าอสังหาริมทรัพย์		0.00	
42/35	หนี้สินไม่หมุนเวียนอื่น	15	0.00	
43/36	รวมหนี้สินไม่หมุนเวียน		0.00	
44/37	รวมหนี้สิน		0.00	
45/38	ทุนของสหกรณ์		0.00	
46/39	ทุนเรือนหุ้น(มูลค่าหุ้นละ.....10.....บาท)		0.00	
47/40	หุ้นที่ชำระเต็มมูลค่าแล้ว		0.00	
48/41	หุ้นที่ชำระไม่ครบมูลค่า		0.00	
49/42	ทุนสำรอง		0.00	
50/43	ทุนสะสมตามข้อบังคับ ระเบียบและอื่น ๆ		0.00	
51/44	กำไร (ขาดทุน) จากเงินลงทุนที่ยังไม่เกิดขึ้น		0.00	
52/45	ส่วนเกินทุนจากการตีราคาสิ่งทรัพย์		0.00	
53/595	กำไรสุทธิจากการจัดสรร		0.00	
54/46	(ขาดทุนสะสม)		0.00	
55/47	กำไร (ขาดทุน) สุทธิประจำปี		0.00	
56/48	รวมทุนของสหกรณ์		0.00	
57/49	รวมหนี้สินและทุนของสหกรณ์		0.00	
58/50		ไม่แสดง	0.00	
59/745		ไม่แสดง	0.00	
60/880	ดอกเบี้ยเงินให้กู้ - ค้างรับ		0.00	
61/1030	เงินสดเงินฝากธนาคาร		0.00	
62/1031	เงินฝากธนาคาร		0.00	
63/1032	เงินสด		0.00	
64/1033	หนี้		0.00	

รูปภาพประกอบที่ ๙

๑๑. เมื่อยืนยันการลบรายการ รายการงบการเงินที่เลือกจะถูกลบออกจากระบบ ปรากฏหน้าจอตามรูปภาพประกอบที่ ๑๐ “ทำการลบรายการเรียบร้อยแล้ว” คลิกปุ่ม OK ข้อมูลที่เลือกจะถูกลบออกจากระบบ

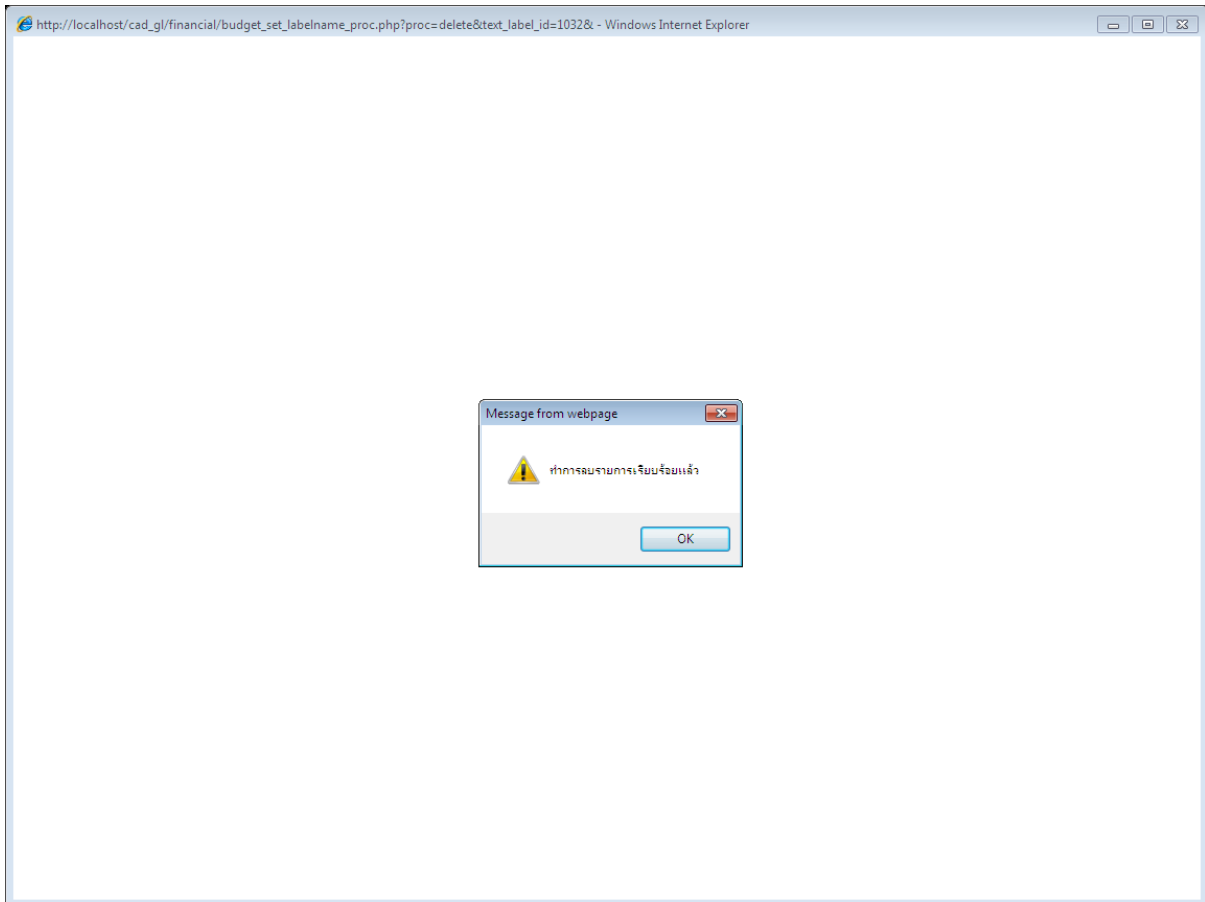

รูปภาพประกอบที่ ๑๐

๑๒. เมื่อคลิกปุ่ม  ปุ่มจัดการเกี่ยวกับการคำนวณ ปรากฏหน้าจอรายการที่กำหนดค่าการคำนวณ เลือก ในส่วนรายการผังบัญชีที่ต้องการคำนวณ เพื่อนำข้อมูลตามรหัสผังบัญชีไปแสดงค่าในรายงานการเงินที่กำหนดค่าไว้ ตามรูปภาพประกอบที่ ๑๑

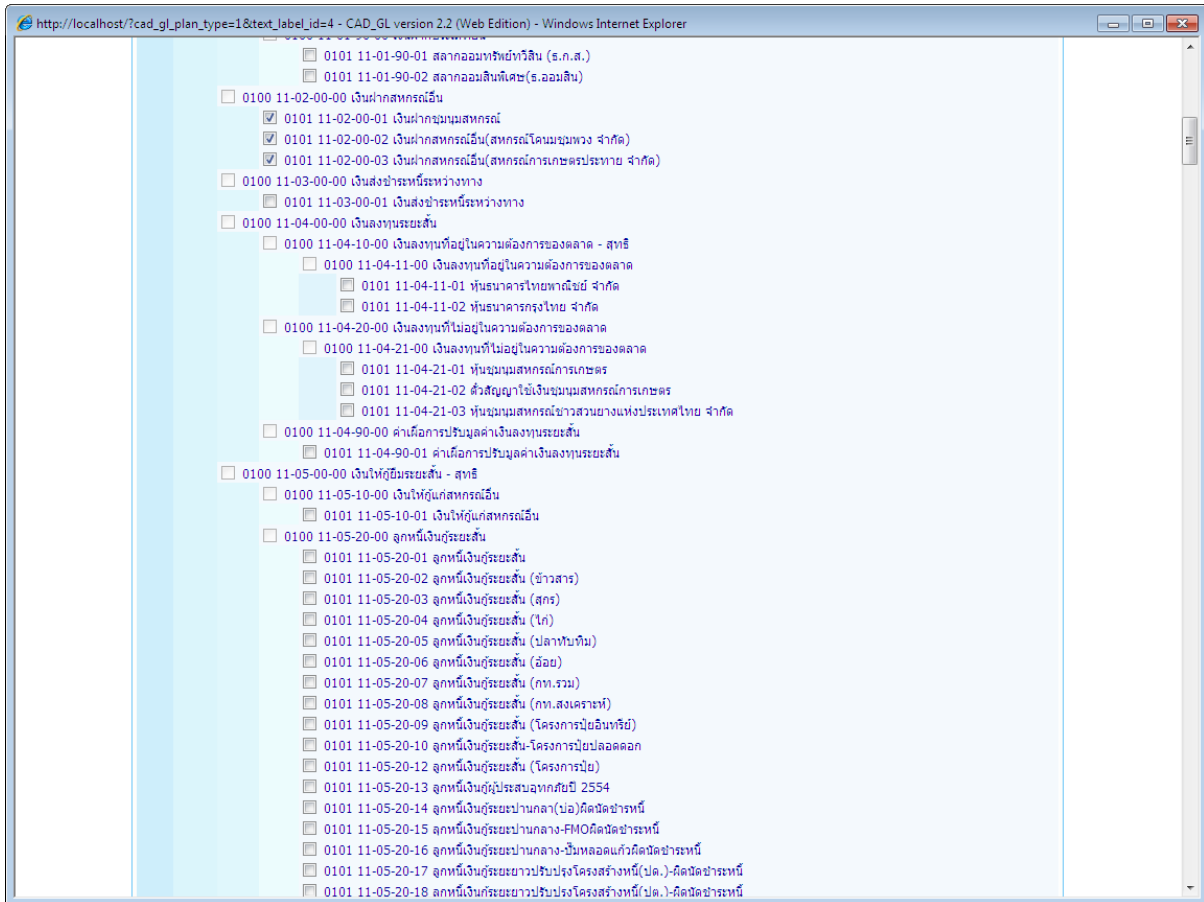

รูปภาพประกอบที่ ๑๑

๑๓. เมื่อเลือกรายการที่กำหนดค่าการคำนวณ เรียบร้อย คลิกปุ่ม ปรากฏหน้าจอตามรูปภาพประกอบที่ ๑๒ “ทำการบันทึกข้อมูลฝั่งบัญชีเรียบร้อยแล้ว”

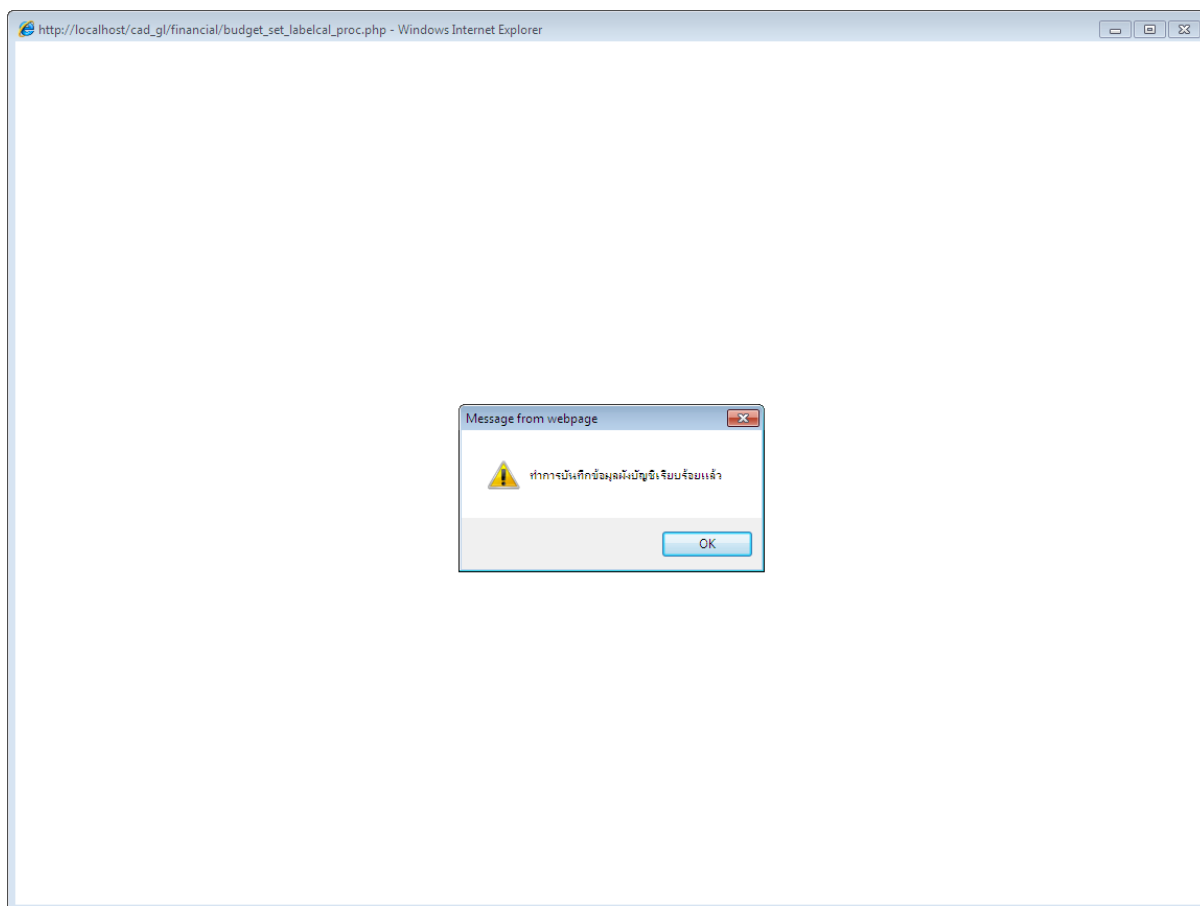

รูปภาพประกอบที่ ๑๒

๑๔. เมื่อคลิกปุ่ม  ปุ่มคำนวณค่าภายในงบ ปรากฏหน้าจอรายการที่ตั้งค่าคำนวณ การเลือกรายการที่ต้องการคำนวณสามารถทำได้ ๒ ทางเลือก คือ เลือกรายการที่ต้องการไปคำนวณ และเลือกจากรายการอื่น ตามรูปภาพประกอบที่ ๑๓

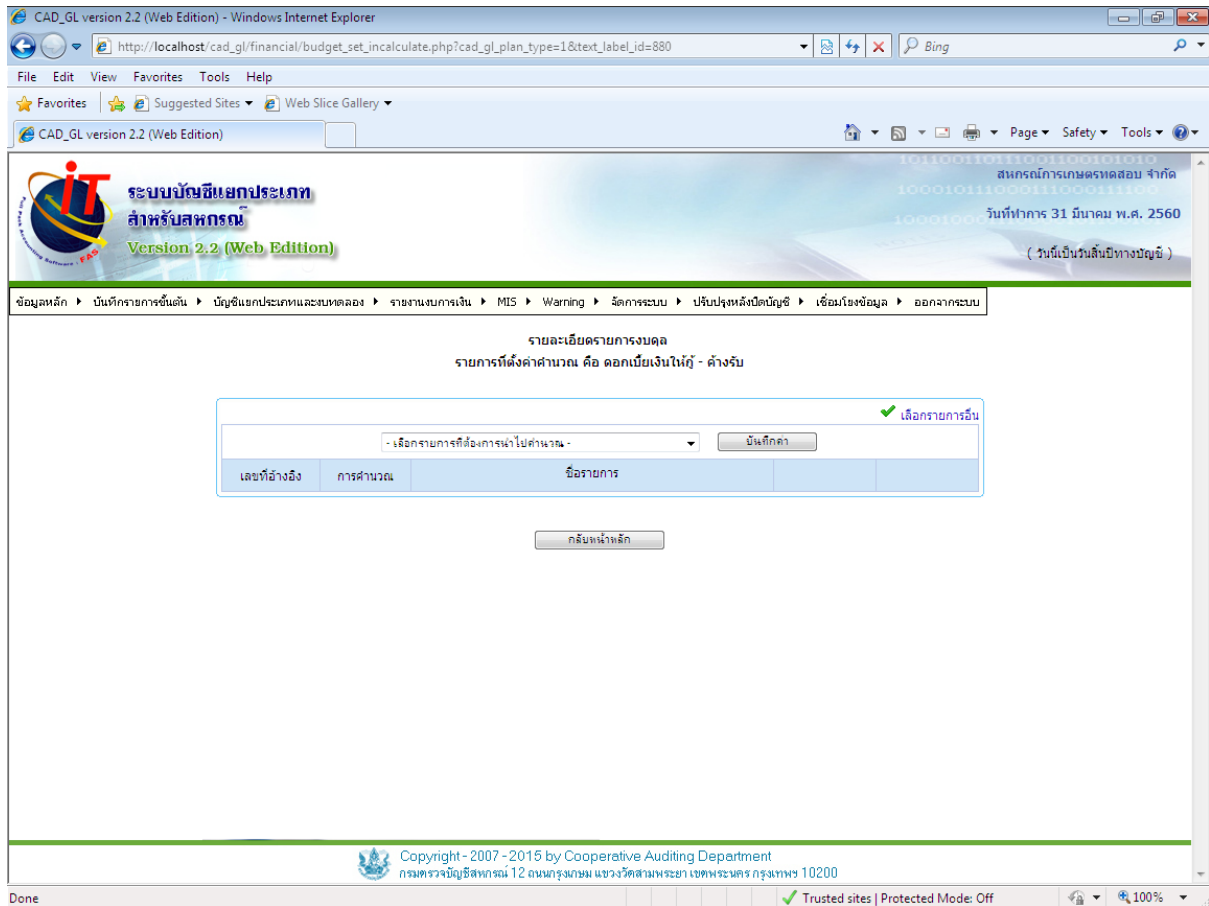

รูปภาพประกอบที่ ๑๓

๑๕ ทางเลือกที่ ๑ เลือกรายการที่ต้องการนำไปคำนวณ คลิก จะปรากฏ รายการที่ต้องการคำนวณ ตามรูปภาพประกอบที่ ๑๔

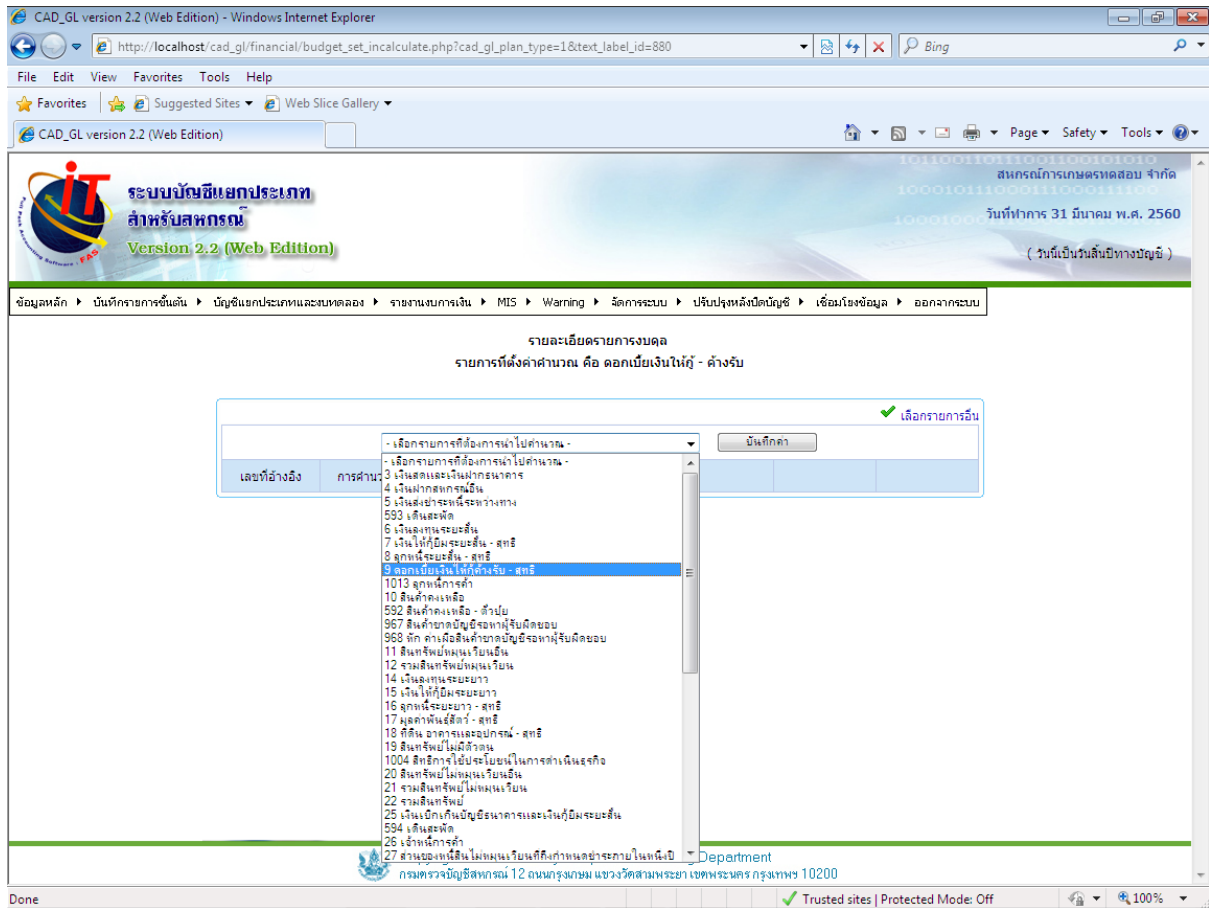

รูปภาพประกอบที่ ๑๔

๑๖. เมื่อทำการเลือกรายการที่ต้องการตั้งค่าการคำนวณตามที่ต้องการเรียบร้อยแล้ว
 คลิกปุ่ม ปรากฏหน้าจอตามรูปภาพประกอบที่ ๑๕ “ทำการบันทึกรายการเรียบร้อยแล้ว”
 คลิกปุ่ม OK

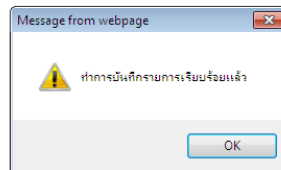
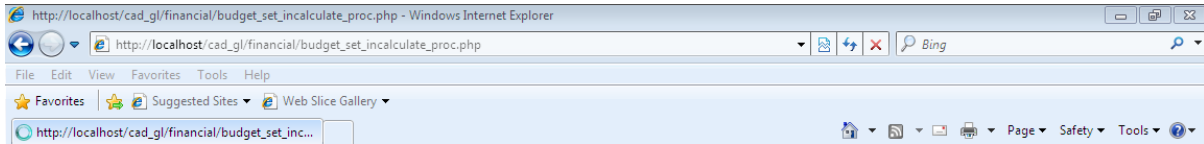

รูปภาพประกอบที่ ๑๕

๑๗. เมื่อบันทึกรายการเรียบร้อยแล้ว ปรากฏหน้าจอรายการที่ตั้งค่าคำนวณ ตามรูปภาพประกอบที่ ๑๖

ระบบบัญชีแยกประเภท
สำหรับสหกรณ์
Version 2.2 (Web Edition)

สนง.กรมการเกษตรและสหกรณ์ จำกัด
วันที่ทำการ 31 มีนาคม พ.ศ. 2560
(วันที่เป็นวันสิ้นปีทางบัญชี)

ข้อมูลหลัก > บันทึกรายการขึ้นต้น > บัญชีแยกประเภทและระบบทดลอง > รายงานงบการเงิน > MIS > Warning > ผลิตการระบบ > ปรับปรุงหลังปิดบัญชี > เชื่อมโยงข้อมูล > ออกจากระบบ

รายละเอียดรายการคง
รายการที่ตั้งค่าคำนวณ คือ ดอกเบี้ยเงินฝาก - ค้างรับ

เลือกการอื่น

เลขที่อ้างอิง	การคำนวณ	ชื่อรายการ
9	(+)	ดอกเบี้ยเงินฝากค้างรับ - สุทธิ

กลับไปหน้าจอหลัก

Copyright - 2007 - 2015 by Cooperative Auditing Department
กรมตรวจบัญชีสหกรณ์ 12 ถนนพหลโยธิน แขวงวัดสามพระยา เขตพญาไท กรุงเทพมหานคร 10200

รูปภาพประกอบที่ ๑๖

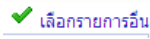
๑๘. ทางเลือกที่ ๒ เลือกจากรายการอื่น คลิกปุ่ม  ปรากฏหน้าจอเพิ่มรายละเอียดของรายการ ตามรูปภาพประกอบที่ ๑๗

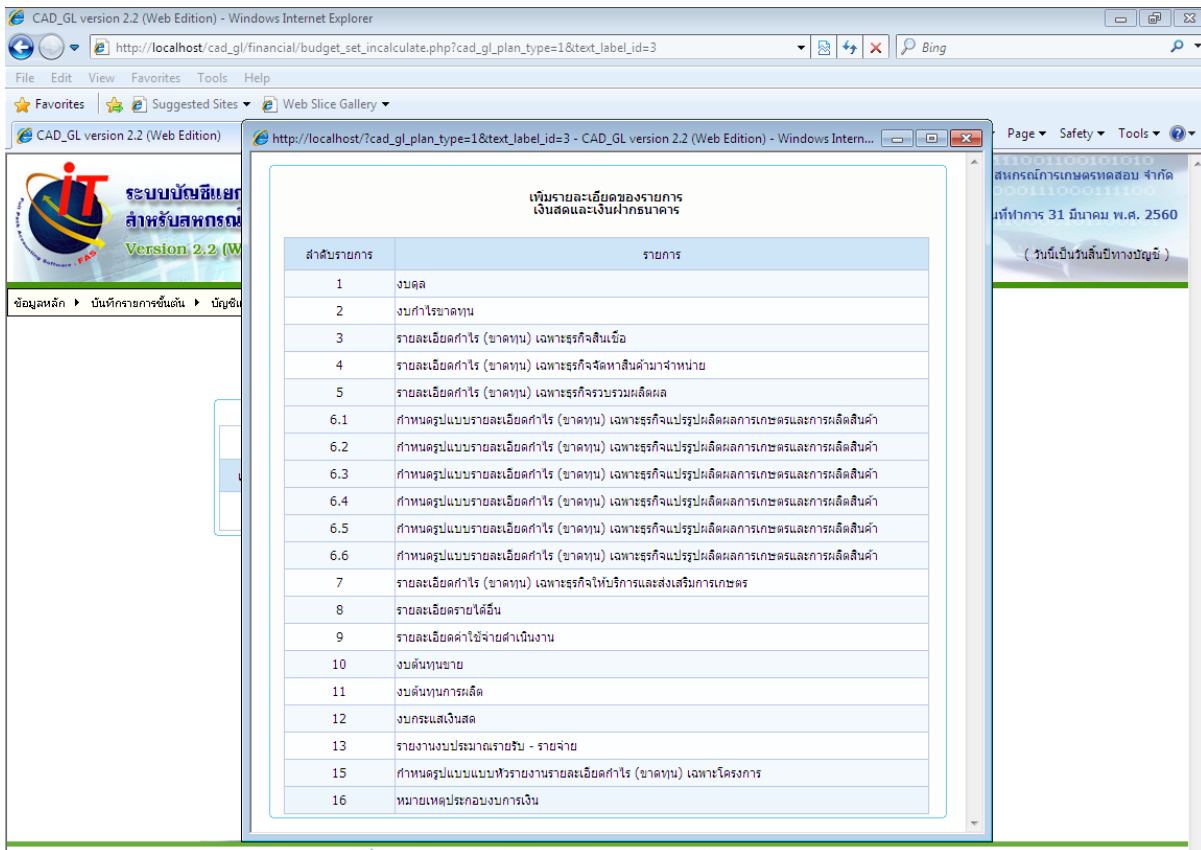

ลำดับรายการ	รายการ
1	งบดุล
2	งบกำไรขาดทุน
3	รายละเอียดค่าใช้จ่าย (ขาดทุน) เฉพาะธุรกิจสิ้นเชิ้อ
4	รายละเอียดค่าใช้จ่าย (ขาดทุน) เฉพาะธุรกิจจัดหาสินค้ามาจำหน่าย
5	รายละเอียดค่าใช้จ่าย (ขาดทุน) เฉพาะธุรกิจรวบรวมผลผลิต
6.1	กำหนดรูปแบบรายละเอียดค่าใช้จ่าย (ขาดทุน) เฉพาะธุรกิจแปรรูปผลผลิตการเกษตรและการผลิตสินค้า
6.2	กำหนดรูปแบบรายละเอียดค่าใช้จ่าย (ขาดทุน) เฉพาะธุรกิจแปรรูปผลผลิตการเกษตรและการผลิตสินค้า
6.3	กำหนดรูปแบบรายละเอียดค่าใช้จ่าย (ขาดทุน) เฉพาะธุรกิจแปรรูปผลผลิตการเกษตรและการผลิตสินค้า
6.4	กำหนดรูปแบบรายละเอียดค่าใช้จ่าย (ขาดทุน) เฉพาะธุรกิจแปรรูปผลผลิตการเกษตรและการผลิตสินค้า
6.5	กำหนดรูปแบบรายละเอียดค่าใช้จ่าย (ขาดทุน) เฉพาะธุรกิจแปรรูปผลผลิตการเกษตรและการผลิตสินค้า
6.6	กำหนดรูปแบบรายละเอียดค่าใช้จ่าย (ขาดทุน) เฉพาะธุรกิจแปรรูปผลผลิตการเกษตรและการผลิตสินค้า
7	รายละเอียดค่าใช้จ่าย (ขาดทุน) เฉพาะธุรกิจให้บริการและส่งเสริมการเกษตร
8	รายละเอียดรายได้อื่น
9	รายละเอียดค่าใช้จ่ายดำเนินงาน
10	งบต้นทุนขาย
11	งบต้นทุนการผลิต
12	งบกระแสเงินสด
13	รายงานงบประมาณรายรับ - รายจ่าย
15	กำหนดรูปแบบแบบทวิรายนงานรายละเอียดค่าใช้จ่าย (ขาดทุน) เฉพาะโครงการ
16	หมายเหตุประกอบงบการเงิน

รูปภาพประกอบที่ ๑๗

๑๘. จากนั้นคลิกเลือกรายละเอียดรายการที่ต้องการเพิ่มรายการ ตามรูปภาพประกอบที่ ๑๘

เพิ่มรายละเอียดของรายการ
หมายเหตุประกอบงบการเงิน

2. เงินสดและเงินฝากธนาคาร ประกอบด้วย

บรรทัดที่	รายการ	เลือก รายการ
1	เงินสด	✓
3	กระแสรายวัน	✓
4	ออมทรัพย์	✓
5	ประจำ	✓
6	เงินฝากสหกรณ์อื่น(สหกรณ์โคนมหนอง จ้ากิด)	✓
7	สลากออมสินพิเศษ(ร.ออมสิน)	✓
8	สลากออมทรัพย์วิลิน ธกส.	✓
9	รวม	✓

3. เงินในบัญชี - สาขา ประกอบด้วย

บรรทัดที่	รายการ	ระยะสั้น	ระยะยาว
1	ลูกหนี้เงินกู้	✓	✓
2	ลูกหนี้เงินกู้ปรับปรุงโครงสร้างหนี้	✓	✓
3	ลูกหนี้ปรับปรุงโครงสร้างหนี้	✓	✓
4	ลูกหนี้เงินกู้โครงการพักชำระหนี้ ปี 2555-หนี้ค้างชำระ	✓	✓
5	ลูกหนี้เงินกู้เพื่อการผลิตแก่เกษตรกรผู้ปลูกข้าวนาปี 57/58	✓	✓
6	ลูกหนี้เงินกู้ระยะสั้น(เงินยืม)	✓	✓
7	ลูกหนี้เงินกู้ระยะยาว(เงินยืม)	✓	✓
8	รวมลูกหนี้	✓	✓
9	หัก ค่าคือหนี้สงสัยจะสูญ	✓	✓
10	ลูกหนี้ - สาขา	✓	✓

Copyright - 2007 - 2015 by Cooperative Auditing Department
กรมตรวจบัญชีสหกรณ์ 12 ถนนกรุงเกษม แขวงวัดสามพระยา เขตพญาไท กรุงเทพมหานคร 10200

รูปภาพประกอบที่ ๑๘

๒๐. เมื่อเลือกแล้วจะปรากฏหน้าจอ “ทำการบันทึกรายการเรียบร้อยแล้ว” ตามรูปภาพประกอบที่ ๑๙ คลิกปุ่ม OK

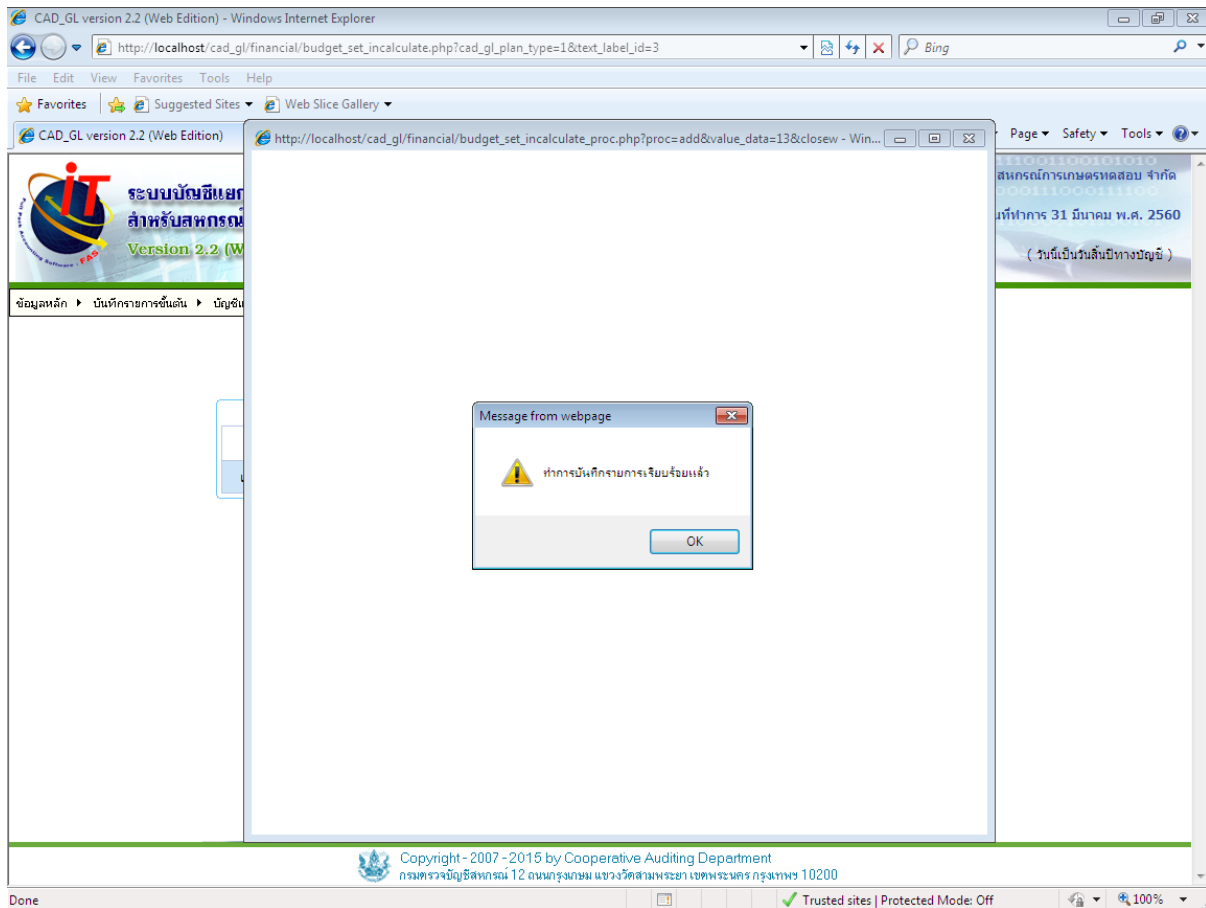

รูปภาพประกอบที่ ๑๙

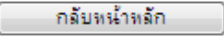
๒๑. รายการที่เลือกจะปรากฏที่หน้าจอรายการที่ตั้งค่าคำนวณ ตามรูปภาพประกอบที่ ๒๐ คลิกเลือกปุ่ม  เพื่อกลับไปสู่หน้าจอกำหนดรูปแบบงบการเงินโดยผู้ใช้งาน

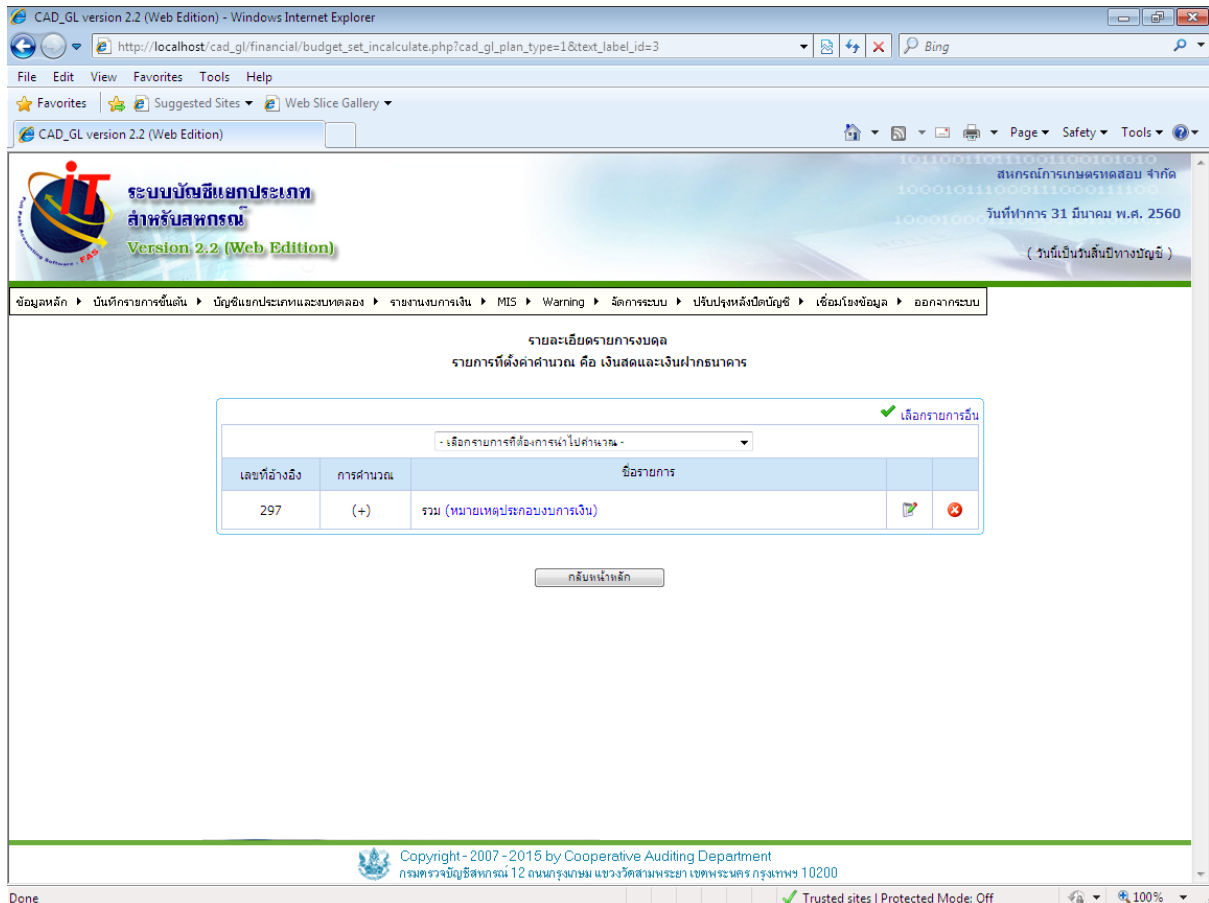

รูปภาพประกอบที่ ๒๐

๒๒. เมื่อคลิกปุ่ม  ปุ่มบันทึกสินค้าคงเหลือ ปรากฏหน้าจอผังบัญชีตามรูปภาพประกอบที่ ๒๑
คลิกเลือก เพื่อให้เลือกรายการที่ต้องการกำหนดค่าจำนวนของสินค้าคงเหลือ

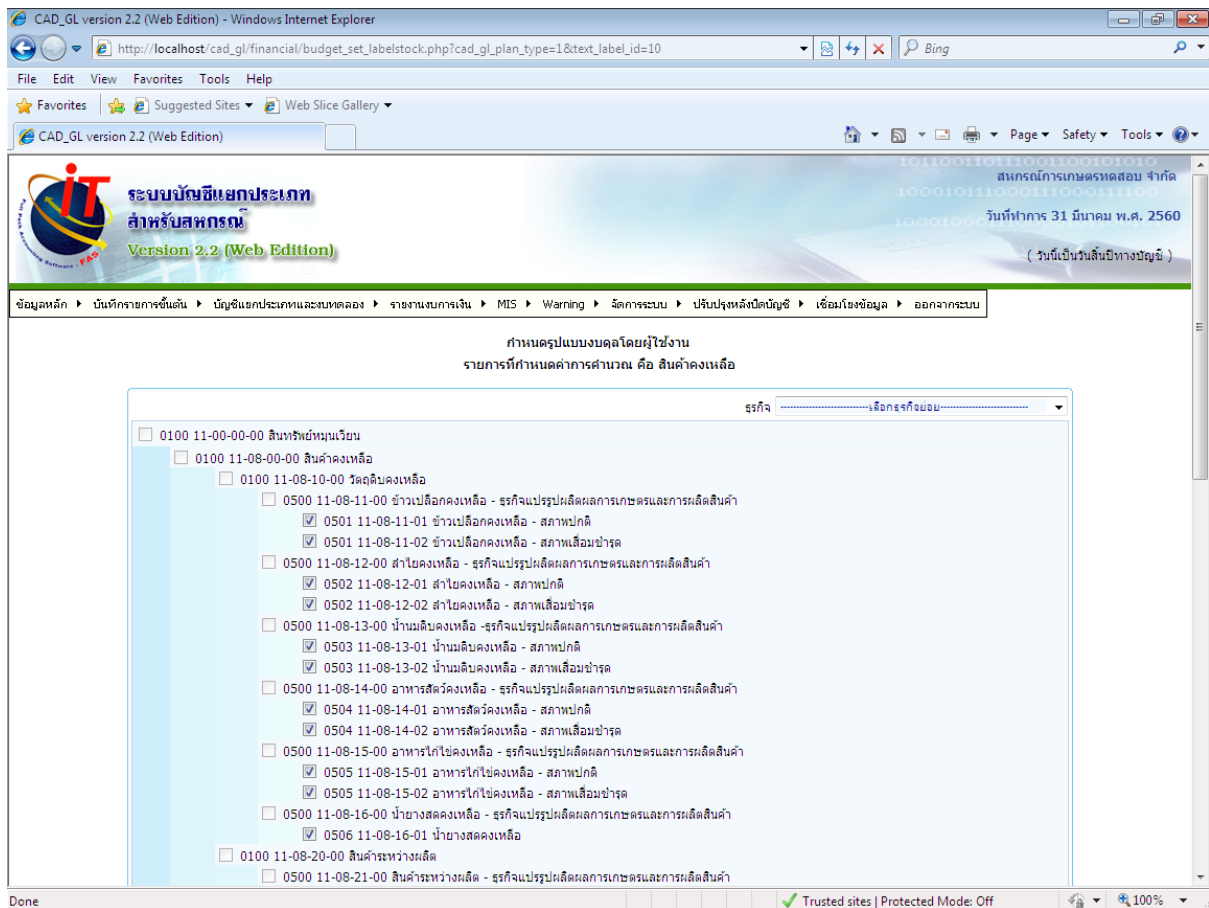

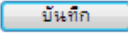

รูปภาพประกอบที่ ๒๑

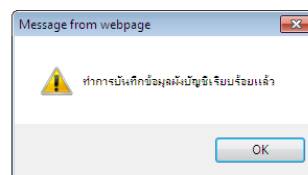
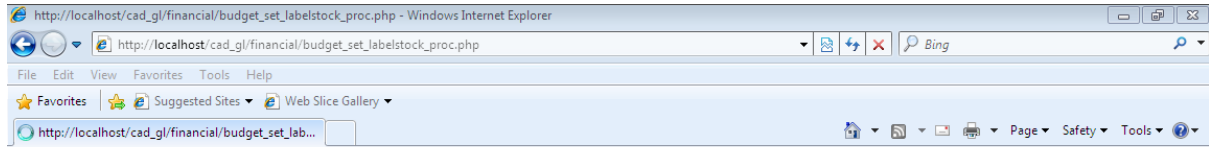
๒๓. เมื่อเลือกรายการที่กำหนดค่าการคำนวณเรียบร้อยแล้ว คลิกปุ่ม  ปรากฏหน้าจอตามรูปภาพประกอบที่ ๒๒ “ทำการบันทึกข้อมูลผังบัญชีเรียบร้อยแล้ว” คลิกปุ่ม OK

รูปภาพประกอบที่ ๒๒

๒๔. เมื่อคลิกที่ปุ่ม  ปุ่มเลื่อนขึ้น รายการที่เลือกจะถูกเลื่อนขึ้นไปบรรทัดบนจากบรรทัดที่อยู่เดิม ๑ บรรทัด

๒๕. เมื่อคลิกที่ปุ่ม  ปุ่มเลื่อนลง รายการที่เลือกจะถูกเลื่อนลงไปบรรทัดล่างจากบรรทัดที่อยู่เดิม ๑ บรรทัด

๒๖. เมื่อคลิกปุ่ม  ปุ่มย้ายไปบรรทัดที่ ปรากฏหน้าจอสำหรับบันทึกตัวเลขที่ต้องการให้รายงาน ไปอยู่บรรทัดนั้น (ในที่นี้ต้องการให้รายการเงินฝากธนาคาร ซึ่งอยู่บรรทัดที่ ๖๒ ย้ายไปยังบรรทัดที่ ๑) ตามรูปภาพประกอบที่ ๒๓

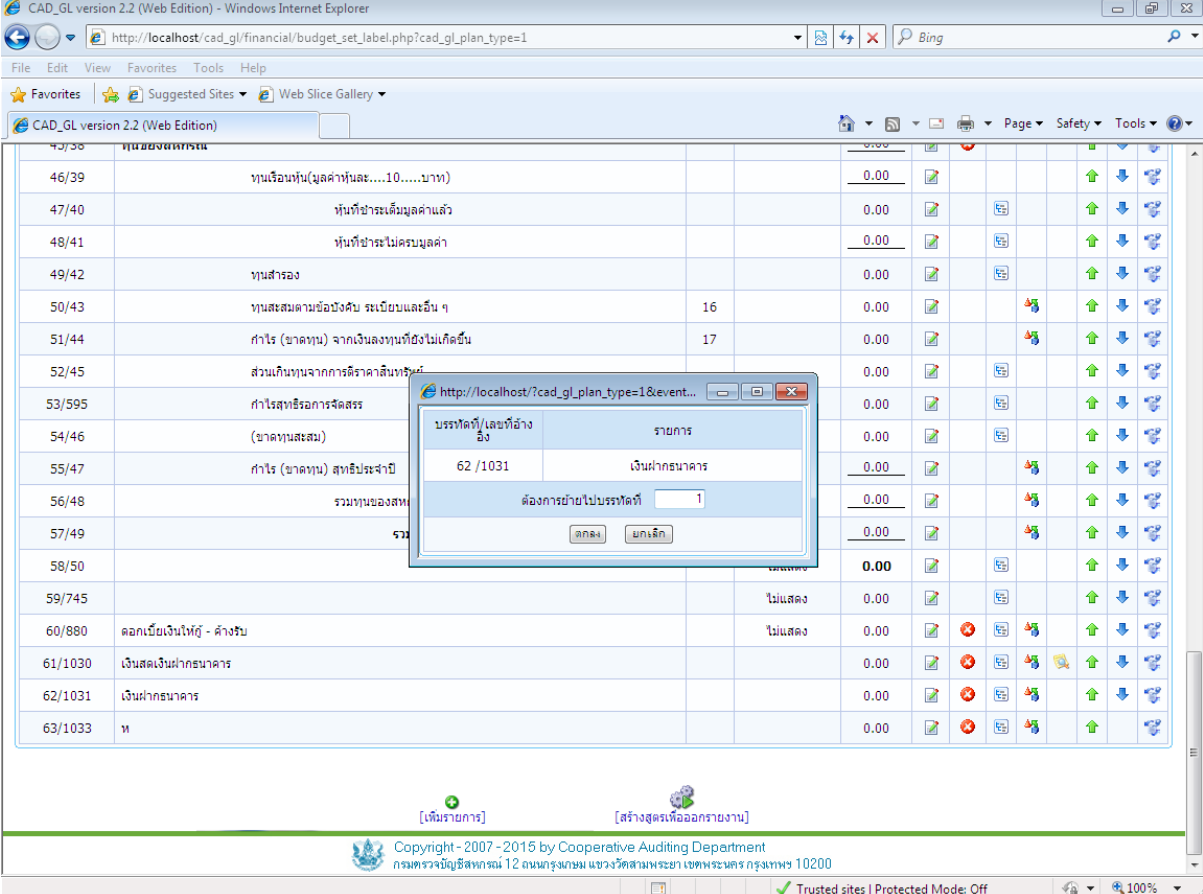

บรรทัดที่ (เลขที่อ้างอิง)	รายการ
62 /1031	เงินฝากธนาคาร

Below the table, there is a field for the target row number, which is currently set to 1. There are buttons for 'ตกลง' (OK) and 'ยกเลิก' (Cancel).

At the bottom of the page, there are navigation links: [เพิ่มรายการ] and [สร้างสูตรเพื่อออกรายงาน]. The footer includes copyright information: Copyright - 2007 - 2015 by Cooperative Auditing Department กรมตรวจบัญชีสหกรณ์ 12 ถนนกรุงเกษม แขวงวัดสามพระยา เขตพนครหลวง กรุงเทพมหานคร 10200.

รูปภาพประกอบที่ ๒๓

๒๗. คลิกเลือก  ปุ่มรายการเงินฝากธนาคาร จะถูกย้ายไปไว้บรรทัดที่ ๑ ตามรูปภาพประกอบที่ ๒๔

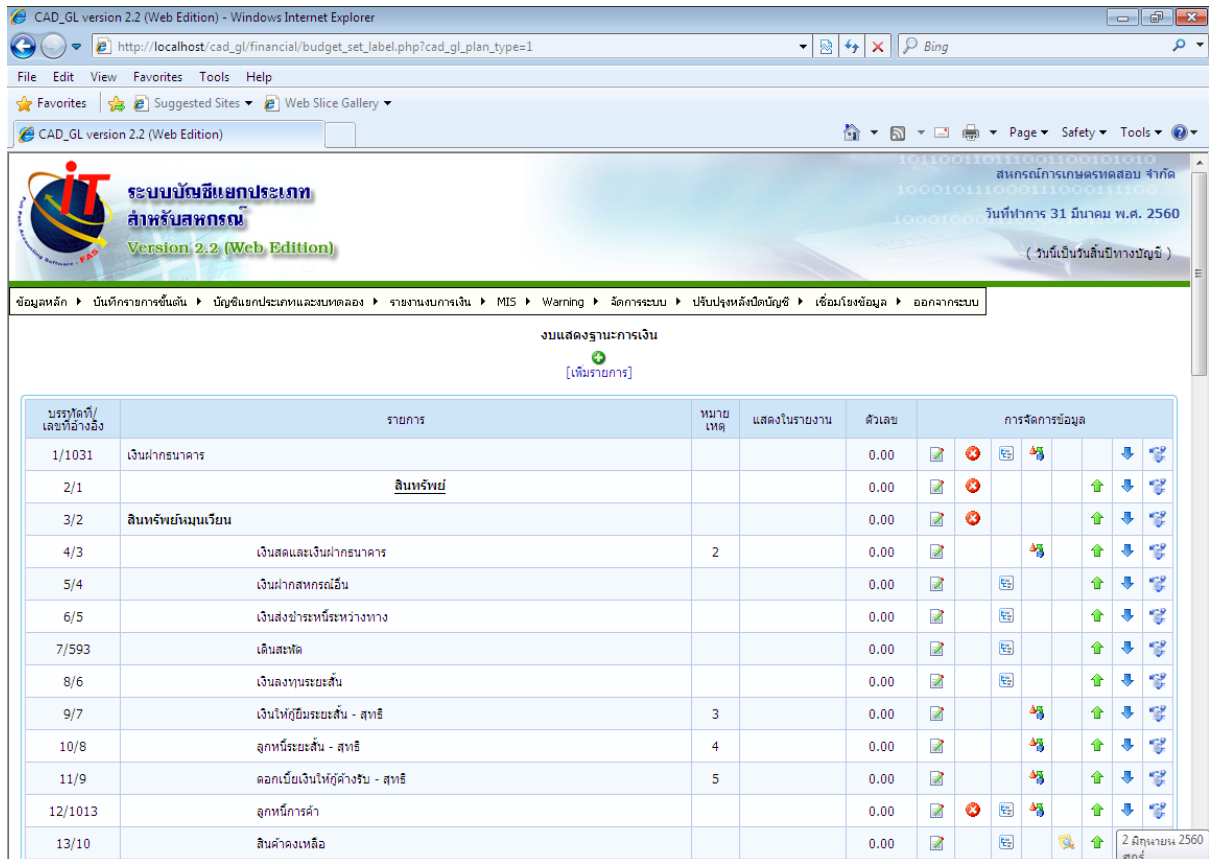

ระบบบัญชีแยกประเภท สำหรับสหกรณ์ Version 2.2 (Web Edition)

วันที่ทำการ 31 มีนาคม พ.ศ. 2560

(ว่าเป็นวันสิ้นปีทางบัญชี)

ข้อมูลหลัก > บันทึกรายการขึ้นต้น > บัญชีแยกประเภทและงบทดลอง > รายงานงบการเงิน > MIS > Warning > จัดการระบบ > ปรับปรุงหลังบันทึกบัญชี > เชื่อมโยงข้อมูล > ออกจากระบบ

งบแสดงฐานะการเงิน

[เพิ่มรายการ]

บรรทัดที่/ เลขที่อ้างอิง	รายการ	หมายเหตุ	แสดงในรายงาน	ตัวเลข	การจัดการข้อมูล				
1/1031	เงินฝากธนาคาร			0.00					
2/1	<u>สินทรัพย์</u>			0.00					
3/2	สินทรัพย์ถาวร			0.00					
4/3	เงินสดและเงินฝากธนาคาร	2		0.00					
5/4	เงินฝากสหกรณ์อื่น			0.00					
6/5	เงินส่งชำระระหว่างทาง			0.00					
7/593	เงินสด			0.00					
8/6	เงินลงทุนระยะสั้น			0.00					
9/7	เงินกู้ยืมระยะสั้น - สุทธิ	3		0.00					
10/8	ลูกหนี้ระยะสั้น - สุทธิ	4		0.00					
11/9	ลูกหนี้เงินให้กู้ค้างรับ - สุทธิ	5		0.00					
12/1013	ลูกหนี้การค้า			0.00					
13/10	สินค้าคงเหลือ			0.00					

2 มิถุนายน 2560
สรุป

รูปภาพประกอบที่ ๒๔

๒๘. วิธีกำหนด **2** หมายเลขประกอบหมายเหตุประกอบงบการเงิน ให้คลิกปุ่ม  ปุ่มแก้ไข รายละเอียดรายการ จะปรากฏตามรูปภาพประกอบที่ ๒๕

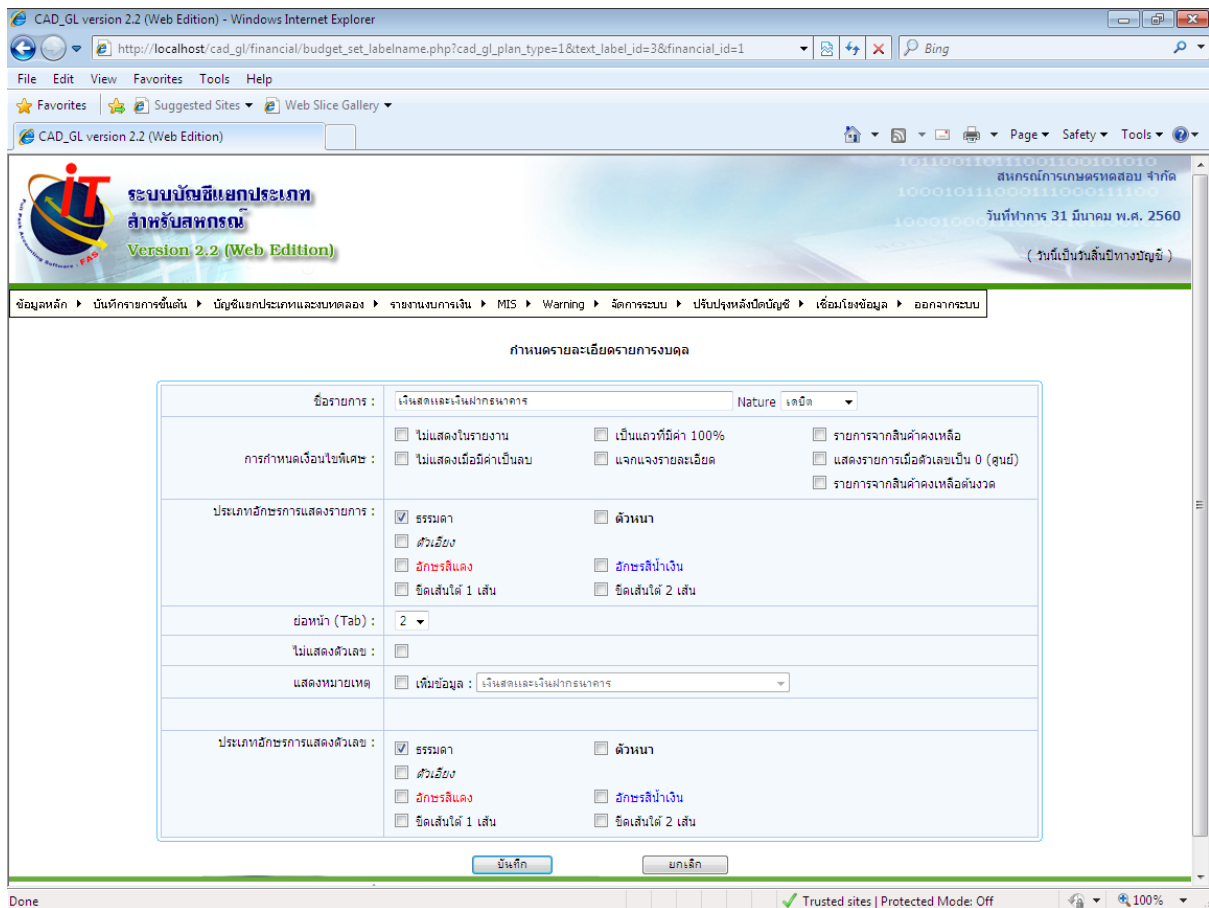

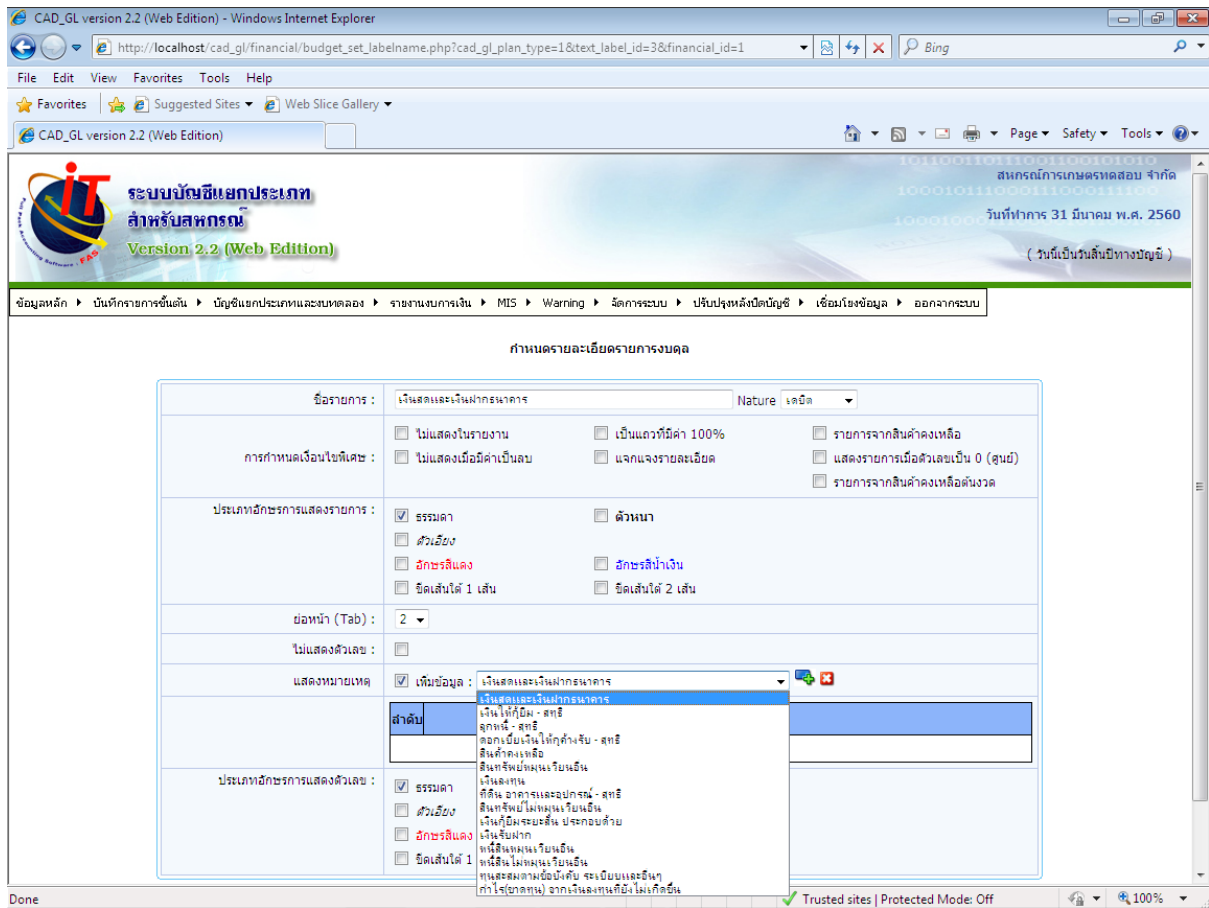

รูปภาพประกอบที่ ๒๕

๒๙. จากนั้นคลิก ช่องแสดงหมายเหตุ เลือกรายการที่ต้องการให้แสดงในหมายเหตุ
ตามรูปภาพประกอบที่ ๒๖

รูปภาพประกอบที่ ๒๖

๓๐. เลือก  เพื่อเพิ่มรายการหมายเหตุประกอบงบการเงินให้แสดงในงบแสดงฐานะการเงินตามรูปภาพประกอบที่ หรือหากเลือกรายการผิด ให้คลิก  เพื่อลบรายการที่เลือกออก

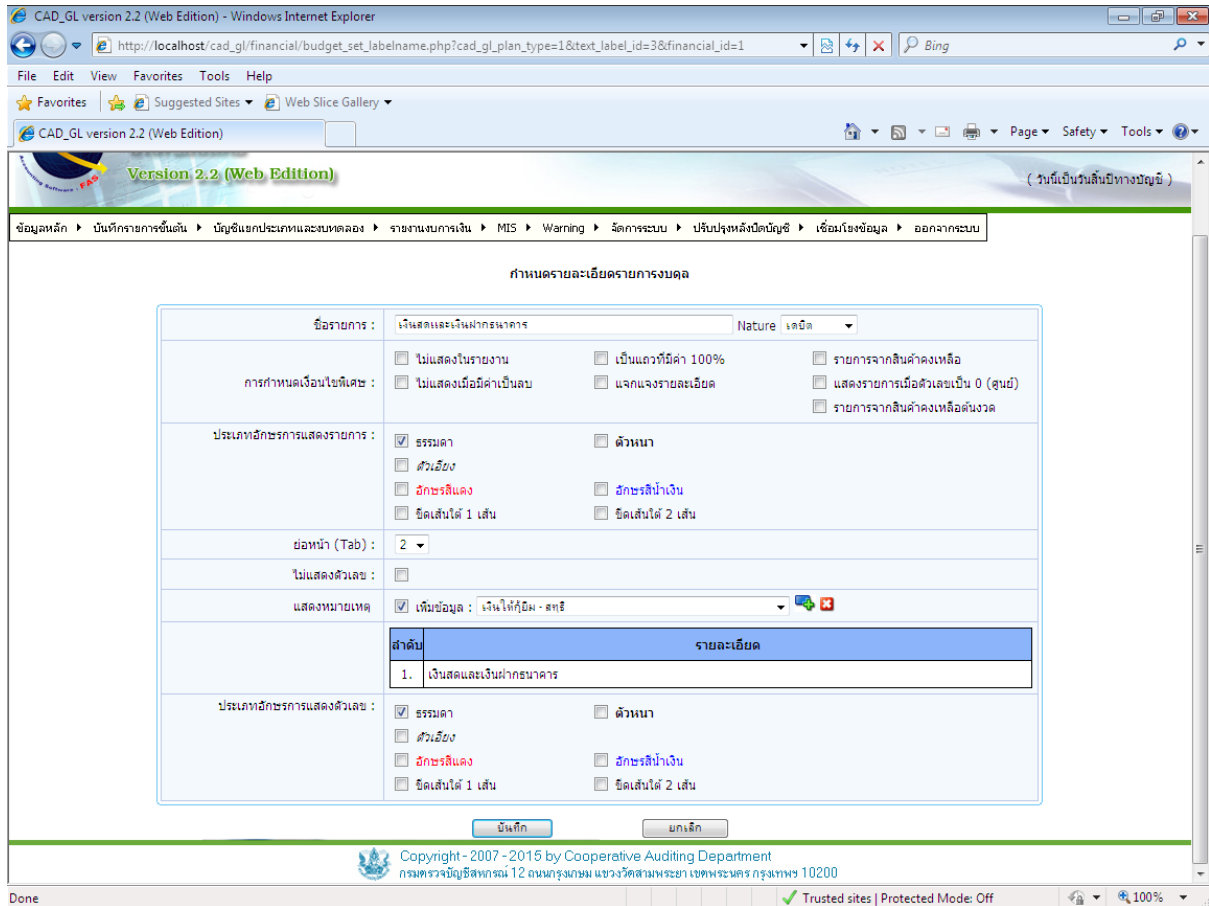

Form Fields:

- ชื่อรายการ:** เงินสดและเงินฝากธนาคาร (Nature: เดบิต)
- การกำหนดเงื่อนไขพิเศษ:**
 - ไม่แสดงในรายงาน
 - ไม่แสดงเมื่อมีค่าเป็นลบ
 - เป็นแถวที่มีค่า 100%
 - แจกแจงรายละเอียด
 - รายการจากสินค้าคงเหลือ
 - แสดงรายการเมื่อตัวเลขเป็น 0 (ศูนย์)
 - รายการจากสินค้าคงเหลือต้นงวด
- ประเภทอักษรการแสดงผลรายการ:**
 - ธรรมดา
 - ตัวหนา
 - ตัวเอียง
 - อักษรสีแดง
 - อักษรสีน้ำเงิน
 - ชิดเส้นใต้ 1 เส้น
 - ชิดเส้นใต้ 2 เส้น
- ย่อหน้า (Tab):** 2
- ไม่แสดงตัวเลข:**
- แสดงหมายเหตุ:** เพิ่มข้อมูล: เงินให้กู้ยืม - สกธ 

Table: รายการรายละเอียด

ลำดับ	รายละเอียด
1.	เงินสดและเงินฝากธนาคาร

Buttons: บันทึก, ยกเลิก

Copyright - 2007 - 2015 by Cooperative Auditing Department
กรมตรวจบัญชีสหกรณ์ 12 ถนนกรุงเกษม แขวงวัดสามพระยา เขตพระนคร กรุงเทพมหานคร 10200

Done Trusted sites | Protected Mode: Off 100%

รูปภาพประกอบที่ ๒๗

๓๑. เมื่อเลือกรายการที่หมายเหตุประกอบงบการเงินเรียบร้อยแล้ว คลิกปุ่ม **บันทึก** ปรากฏหน้าจอตามรูปภาพประกอบที่ ๒๘ “ทำการแก้ไขรายการเรียบร้อยแล้ว” คลิกปุ่ม OK

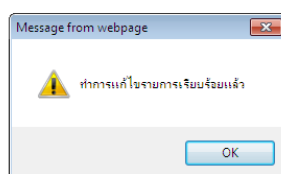
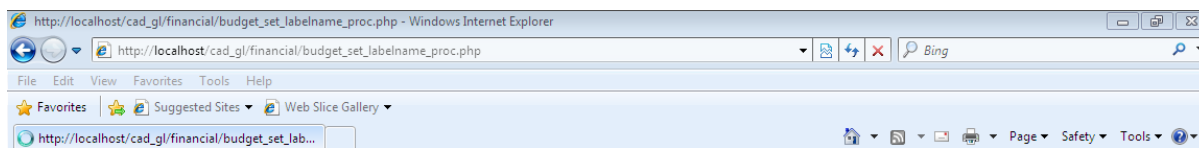

รูปภาพประกอบที่ ๒๘

๓๒. การกำหนดรูปแบบงบการเงิน ดังต่อไปนี้ขั้นตอนการใช้งานเหมือนกับรูปแบบงบแสดงฐานะการเงิน

- งบกำไรขาดทุน
- รายละเอียดกำไร (ขาดทุน) เฉพาะธุรกิจสินเชื่อ
- รายละเอียดกำไร (ขาดทุน) เฉพาะธุรกิจจัดหาสินค้ามาจำหน่าย
- รายละเอียดกำไร (ขาดทุน) เฉพาะธุรกิจรวบรวมผลิตผล
- รายละเอียดกำไร (ขาดทุน) เฉพาะธุรกิจสินเชื่อ
- รายละเอียดกำไร (ขาดทุน) เฉพาะธุรกิจแปรรูปผลิตผลการเกษตรและการผลิตสินค้า
- รายละเอียดกำไร (ขาดทุน) เฉพาะธุรกิจให้บริการและส่งเสริมการเกษตร
- รายละเอียดกำไร (ขาดทุน) เฉพาะโครงการ
- รายละเอียดรายได้อื่น
- รายละเอียดค่าใช้จ่ายดำเนินงาน
- งบต้นทุนขาย/บริการ
- งบต้นทุนการผลิต

๓๓. รายงานหมายเหตุประกอบงบการเงิน
 เมนูข้อมูลหลัก / ข้อมูลค่าคงที่ / กำหนดรูปแบบงบการเงินโดยผู้ใช้งาน / รายงานหมายเหตุ
 ประกอบงบการเงิน

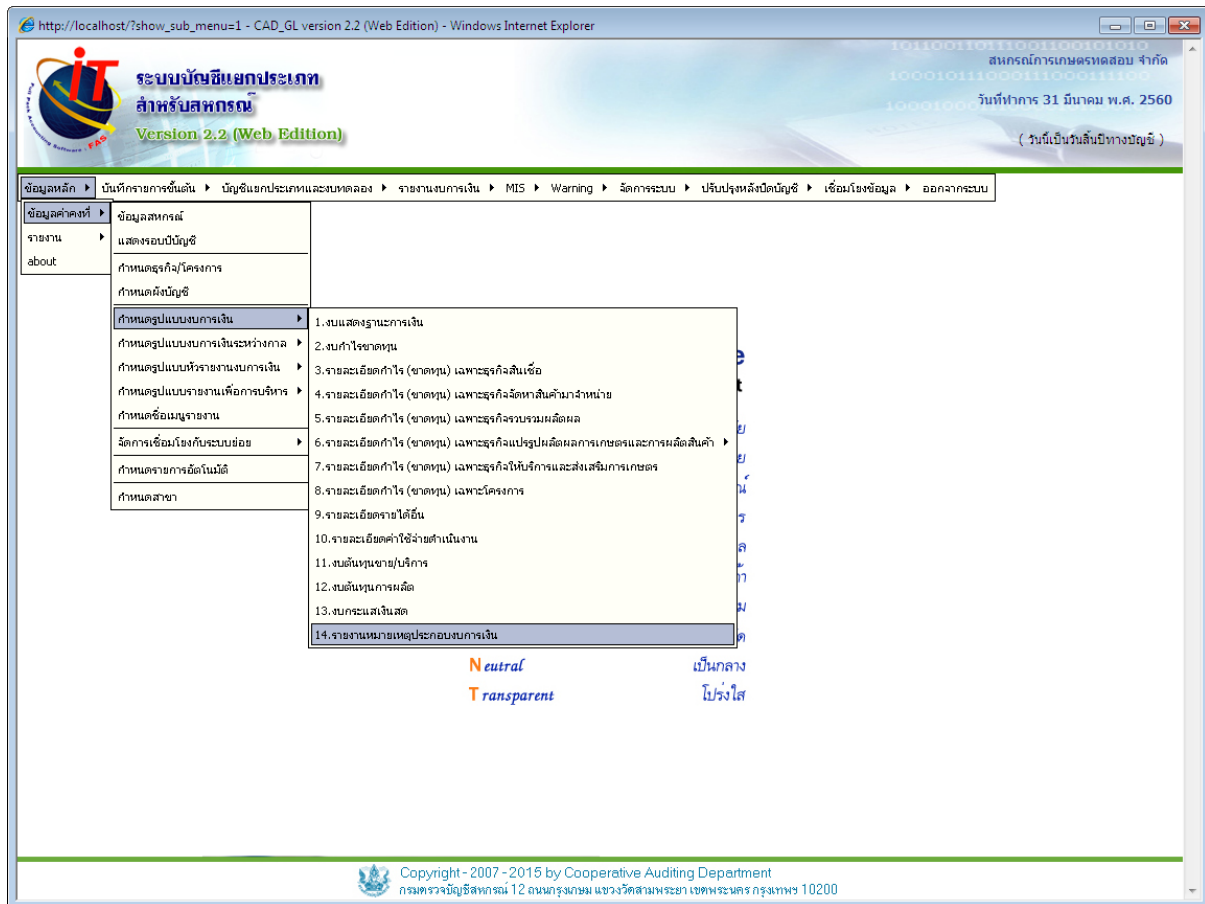

รูปภาพประกอบที่ ๒๙

๓๔. คลิกปุ่ม  **เพิ่มหัวข้อ** เมื่อต้องการเพิ่มหัวข้อใหม่ ตามรูปภาพประกอบที่ ๓๐

http://localhost/ - CAD_GL version 2.2 (Web Edition) หมายเลขประกอบงบการเงิน - Windows Internet Explorer

ระบบบัญชีแยกประเภท
สำหรับสหกรณ์
Version 2.2 (Web Edition)

สนง.กรมการเกษตรและสหกรณ์
วันที่ทำการ 31 มีนาคม พ.ศ. 2560
(วันที่เป็นวันสิ้นปีทางบัญชี)

ข้อมูลหลัก ▶ บันทึกรายการขั้นต้น ▶ บัญชีแยกประเภทและแบบทดลอง ▶ รายงานงบการเงิน ▶ MIS ▶ Warning ▶ ล็อกการระบบ ▶ ปรับปรุงรหัสบัญชี ▶ เชื่อมโยงข้อมูล ▶ ออกจากระบบ

หมายเหตุประกอบงบการเงิน

เพิ่มหัวข้อ ▶ ประมวลผล

1. สรุปนโยบายการบัญชีที่สำคัญ

- สหกรณ์บันทึกบัญชีโดยใช้เกณฑ์คงค้าง
- สหกรณ์บันทึกรายได้ค่าปรับสินค้า โดยคำนวณเป็นรายวันจากยอดหนี้การค้าที่ค้างเกินระยะเวลาเครดิตที่ระบุในสัญญา
- เงินลงทุนระยะยาว ที่เป็นเงินลงทุนในสหกรณ์ที่ไม่อยู่ในความต้องการของตลาดแสดงด้วยราคาทุนสำหรับเงินลงทุนระยะยาวที่เป็นเงินลงทุนในสหกรณ์ที่อยู่ในความต้องการของตลาดแสดงด้วยมูลค่ายุติธรรม ทั้งนี้ สหกรณ์รับรู้การเปลี่ยนแปลงมูลค่าเงินลงทุนเป็นกำไร(ขาดทุน)จากเงินลงทุนที่ยังไม่เกิดขึ้น โดยแสดงเป็นรายการแยกต่างหากในส่วนหนึ่งของสหกรณ์ และจะรับรู้เป็นรายได้หรือค่าใช้จ่ายในงบกำไรขาดทุน เมื่อสหกรณ์ได้จำหน่ายเงินลงทุนนั้น
- สหกรณ์ได้ตั้งค่าเผื่อหนี้สงสัยจะสูญไว้ในจำนวนที่เพียงพอสำหรับการขาดทุนซึ่งอาจเกิดขึ้น โดยพิจารณาจากหนี้แต่ละรายการที่ค้างอยู่ ณ วันสิ้นปี หรือโดยวิธีคิดเป็นร้อยละของยอดลูกหนี้ ณ วันสิ้นปี โดยวิธีคิดเป็นร้อยละของยอดลูกหนี้ ณ วันสิ้นปี ตามอายุของหนี้ที่ค้างชำระของลูกหนี้แต่ละราย
- สหกรณ์ได้ราคาสินค้าคงเหลือตามราคาทุนหรือมูลค่าสุทธิที่จะได้รับ แล้วแต่ราคาใดจะต่ำกว่า โดยคำนวณราคาทุนตามวิธีราคาเข้าก่อนออกก่อน
- สหกรณ์ได้ราคาวัสดุคงเหลือ/ของใช้สิ้นเปลืองตามราคาทุน
- ค่าเสื่อมราคาอาคารอุปกรณ์ ส่วนผลโดยวิธีเส้นตรงในอัตราที่กำหนดไว้ในนโยบายทะเบียนสหกรณ์ว่าด้วยการบัญชีของสหกรณ์ พ.ศ.2542 ทั้งนี้ยกเว้นที่ดิน
- ค่าซ่อมบำรุง ค่าซ่อมแซม รวมทั้งการซ่อมมา เปลี่ยนแทนสำหรับสินทรัพย์รายการย่อย ๆ ถือเป็นค่าใช้จ่ายจากรายได้
- สหกรณ์บันทึกกลาง ลานตาก โรงคลุมพร้อมเครื่องชั่ง ที่จัดหาด้วยเงินอุดหนุนจากกรมส่งเสริมสหกรณ์ มูลค่าทั้งสิ้น 2,090,000.00 บาท ตั้งแต่ปี 2539 เป็นต้นไป สหกรณ์เลือกใช้วิธีการไม่บันทึกทรัพย์สินดังกล่าวไว้ในบัญชี แต่บันทึกไว้ในทะเบียนทรัพย์สินเท่านั้น
- ระหว่างปีสหกรณ์ได้นำเงินเชื่อเหลือสูญรهنจำนวน 20,814.00ลิตร คิดเป็นราคาทุน บาท ราคาขาย 491,675.00บาทจากการได้นำเงินเชื่อเหลือสูญรهنเป็นไปตามหลักเกณฑ์ที่นายทะเบียนสหกรณ์กำหนดและอยู่ในอัตราที่กฎหมายลดย่อนให้

รูปภาพประกอบที่ ๓๐

๓๕. ปราบกฏหน้าจอ ตามรูปภาพประกอบที่ ๓๑

รหัสอ้างอิงหัวข้อ หมายถึง ลำดับที่จะให้แสดง

ชื่อหัวข้อ หมายถึง ชื่อหัวข้อที่ต้องการให้แสดง

ลักษณะการแสดงผล หมายถึง การกำหนดลักษณะการแสดงผลงาน

http://localhost/ - CAD_GL version 2.2 (Web Edition) CAD_GL version 2.2 (Web Edition) - Windows Internet Explorer

ระบบบัญชีแยกประเภท
สำหรับสหกรณ์
Version 2.2 (Web Edition)

สนง.กรมการเกษตรและสหกรณ์ จำกัด
วันที่ทำการ 31 มีนาคม พ.ศ. 2560
(ว่าเป็นวันสิ้นปีทางบัญชี)

ข้อมูลหลัก > บันทึกรายการขึ้นต้น > บัญชีแยกประเภทและบทดลอง > รายงานงบการเงิน > MIS > Warning > จัดการระบบ > ปรับปรุงรหัสบัญชี > เชื่อมโยงข้อมูล > ออกจากระบบ

หมายเหตุประกอบงบการเงิน

กรุณาระบุชื่อหัวข้อ และลักษณะการแสดงผลข้อมูล

รหัสอ้างอิงหัวข้อ

ชื่อหัวข้อ

ลักษณะการแสดงผลข้อมูล ข้อความอธิบาย แจกแจงตัวเลข

Copyright - 2007 - 2015 by Cooperative Auditing Department
กรมตรวจบัญชีสหกรณ์ 12 ถนนกรุงเกษม แขวงวัดสามพระยา เขตพระนคร กรุงเทพมหานคร 10200

รูปภาพประกอบที่ ๓๑

๓๕.๑ ลักษณะการแสดงผลข้อมูล แบบข้อมูลอธิบายจะเป็นลักษณะตามรูปภาพประกอบที่ ๓๒

หมายเหตุประกอบงบการเงิน

เพิ่มหัวข้อ		ประมวลผล
2. สรุปนโยบายการบัญชีที่สำคัญ		แก้ไข ลบ
- สหกรณ์บันทึกบัญชีโดยใช้เกณฑ์คงค้าง		
- สหกรณ์บันทึกรายได้ค่าปรับสินค้า โดยคำนวณเป็นรายวันจากยอดหนี้การค้าที่ค้างเกินระยะเวลาเครดิตที่ระบุในสัญญา		
- เงินลงทุนระยะยาว ที่เป็นเงินลงทุนในสหกรณ์ที่ไม่อยู่ในความต้องการของตลาดแสดงด้วยราคาทุนสำหรับเงินลงทุนระยะยาวที่เป็นเงินลงทุนในสหกรณ์ที่อยู่ในความต้องการของตลาดแสดงด้วยมูลค่ายุติธรรม ทั้งนี้ สหกรณ์รับรู้การเปลี่ยนแปลงมูลค่าเงินลงทุนเป็นกำไร(ขาดทุน)จากเงินลงทุนที่ยังไม่เกิดขึ้น โดยแสดงเป็นรายการแยกต่างหากในส่วนหนึ่งของสหกรณ์ และจะรับรู้เป็นรายได้หรือค่าใช้จ่ายในงบกำไรขาดทุน เมื่อสหกรณ์ได้จำหน่ายเงินลงทุนนั้น		
- สหกรณ์ตั้งค่าเผื่อหนี้สงสัยจะสูญไว้ในจำนวนที่เพียงพอสำหรับการขาดทุนซึ่งอาจเกิดขึ้น โดยพิจารณาจากหนี้แต่ละรายที่ค้างอยู่ ณ วันสิ้นปี หรือโดยวิธีคิดเป็นร้อยละของยอดลูกหนี้ ณ วันสิ้นปี โดยวิธีคิดเป็นร้อยละของยอดลูกหนี้ ณ วันสิ้นปี ตามอายุของหนี้ที่ค้างชำระของลูกหนี้แต่ละราย		
- สหกรณ์ได้ราคาสินค้าคงเหลือตามราคาทุนหรือมูลค่าสุทธิที่จะได้รับ แล้วแต่ราคาใดจะต่ำกว่า โดยคำนวณราคาทุนตามวิธีราคาเข้าก่อนออกก่อน		
- สหกรณ์ได้ราคาวัสดุคงเหลือ/ของใช้สิ้นเปลืองตามราคาทุน		
- ค่าเสื่อมราคาอาคารอุปกรณ์ คำนวณโดยวิธีเส้นตรงในอัตราที่กำหนดไว้ในหมายเหตุประกอบงบการเงินของสหกรณ์ พ.ศ.2542 ทั้งนี้ยกเว้นที่ดิน		
- ค่าซ่อมบำรุง ค่าซ่อมแซม รวมทั้งการซื้อมา เปลี่ยนแทนสำหรับสินทรัพย์รายการย่อย ๆ ถือเป็นค่าใช้จ่ายจากรายได้		
- สหกรณ์บันทึกวาง ลานตาก โรงคอกหม้อมเครื่องชั่ง ที่จัดหามาด้วยเงินอุดหนุนจากกรมส่งเสริมสหกรณ์ มูลค่าทั้งสิ้น 2,090,000.00 บาท ตั้งแต่ปี 2539 เป็นต้นไป สหกรณ์เลือกใช้วิธีการไม่บันทึกทรัพย์สินดังกล่าวไว้ในบัญชี แต่บันทึกไว้ในหมายเหตุสรุบบัญชีสินทรัพย์นั้น		
- ระหว่างปีสหกรณ์ได้น้ำมันเชื้อเพลิงสูญระเหยจำนวน 20,814.00ลิตร คิดเป็นราคาทุน บาท ราคาขาย 491,675.00บาทการตัดน้ำมันเชื้อเพลิงสูญระเหยเป็นไปตามหลักเกณฑ์ที่นายทะเบียนสหกรณ์กำหนดและอยู่ในอัตราที่กฎหมายลดหย่อนให้		
- สหกรณ์ได้รับเงินบริจาคโครงการข้าวหอมมะลิในทุ่งสมถรัตน์ปี 53 จำนวน 790,000 บาท วัตถุประสงค์เพื่อปรับปรุงเครื่องชั่ง และลานตากข้าวของสหกรณ์ ซึ่งได้ดำเนินการตามวัตถุประสงค์แล้ว โดยสหกรณ์จ่ายเงินสมทบจำนวน 500,000บาท ได้เครื่องชั่งและลานตากข้าวราคา 1,290,000บาท นอกจากนี้ยังได้รับฉางและลานตาก มูลค่า 787,778.00 บาท อาคารเอนกประสงค์ มูลค่า 2,739,307.00 บาท และเครื่องตรวจสอบคุณภาพข้าว มูลค่า100,000.00 บาท จากโครงการดังกล่าว ไว้ในบัญชีอาคาร และสิ่งปลูกสร้าง และคำนวณค่าเสื่อมราคาโดยวิธีเส้นตรง		

รูปภาพประกอบที่ ๓๒

๓๕.๒ ลักษณะการแสดงผลข้อมูล แบบแจกแจงตัวเลข แบ่งเป็น ๒ แบบ แบบที่ ๑ แสดง ๒ คอลัมน์ จะเป็นลักษณะตามรูปภาพประกอบที่ ๓๓

3. เงินให้กู้ยืม - สุทธิ ประกอบด้วย									
บรรทัดที่	รายการ	จัดการข้อมูล							
		ตัวเลข		ระยะสั้น		ตัวเลข		ระยะยาว	
		ตัวเลข	ระยะสั้น	ตัวเลข	ระยะยาว	ตัวเลข	ระยะยาว	ตัวเลข	ระยะยาว
1	ลูกหนี้เงินกู้	0.00				0.00			
2	ลูกหนี้เงินกู้ปรับปรุงโครงสร้างหนี้	0.00				0.00			
3	ลูกหนี้ปรับปรุงโครงสร้างหนี้	0.00				0.00			
4	ลูกหนี้เงินกู้โครงการพักชำระหนี้ฯ ปี 2555-หนี้ค้างชำระ	0.00				0.00			
5	ลูกหนี้เงินกู้เพื่อการผลิตแก่เกษตรกรผู้ปลูกข้าวนาปี 57/58	0.00				0.00			
6	ลูกหนี้เงินกู้ระยะสั้น(พันธบัตร)	0.00				0.00			
7	ลูกหนี้เงินกู้ผู้ประสบอุทกภัยปี 2554	0.00				0.00			
8	รวมลูกหนี้	0.00				0.00			
9	หัก ค่าเผื่อหนี้สงสัยจะสูญ	0.00				0.00			
10	ลูกหนี้ - สุทธิ	0.00				0.00			

รูปภาพประกอบที่ ๓๓

แบบที่ ๒ แสดงแถว ถึงกำหนดชำระ หรือราคาทุน ตามรูปภาพประกอบที่ ๓๔

2. เงินสดและเงินฝากธนาคาร ประกอบด้วย				
บรรทัดที่	รายการ	ตัวเลข	จัดการข้อมูล	
			ตัวเลข	ระยะยาว
1	เงินสด	0.00		
2	เงินฝากธนาคาร	0.00		
3	กระแสรายวัน	0.00		
4	ออมทรัพย์	0.00		
5	ประจำ	0.00		
6	เงินฝากสหกรณ์อื่น(สหกรณ์โคนมชุมพวง จำกัด)	0.00		
7	สลากออมสินพิเศษ(ธ.ออมสิน)	0.00		
8	สลากออมทรัพย์ทวีสิน ธกส.	0.00		
9	รวม	0.00		

รูปภาพประกอบที่ ๓๔

๓๖. วิธีการแก้ไข หมายเหตุประกอบงบการเงิน แก้ไข ในหัวข้อที่ต้องการแก้ไขจะปรากฏรูปภาพตามรูปภาพประกอบที่ ๓๕

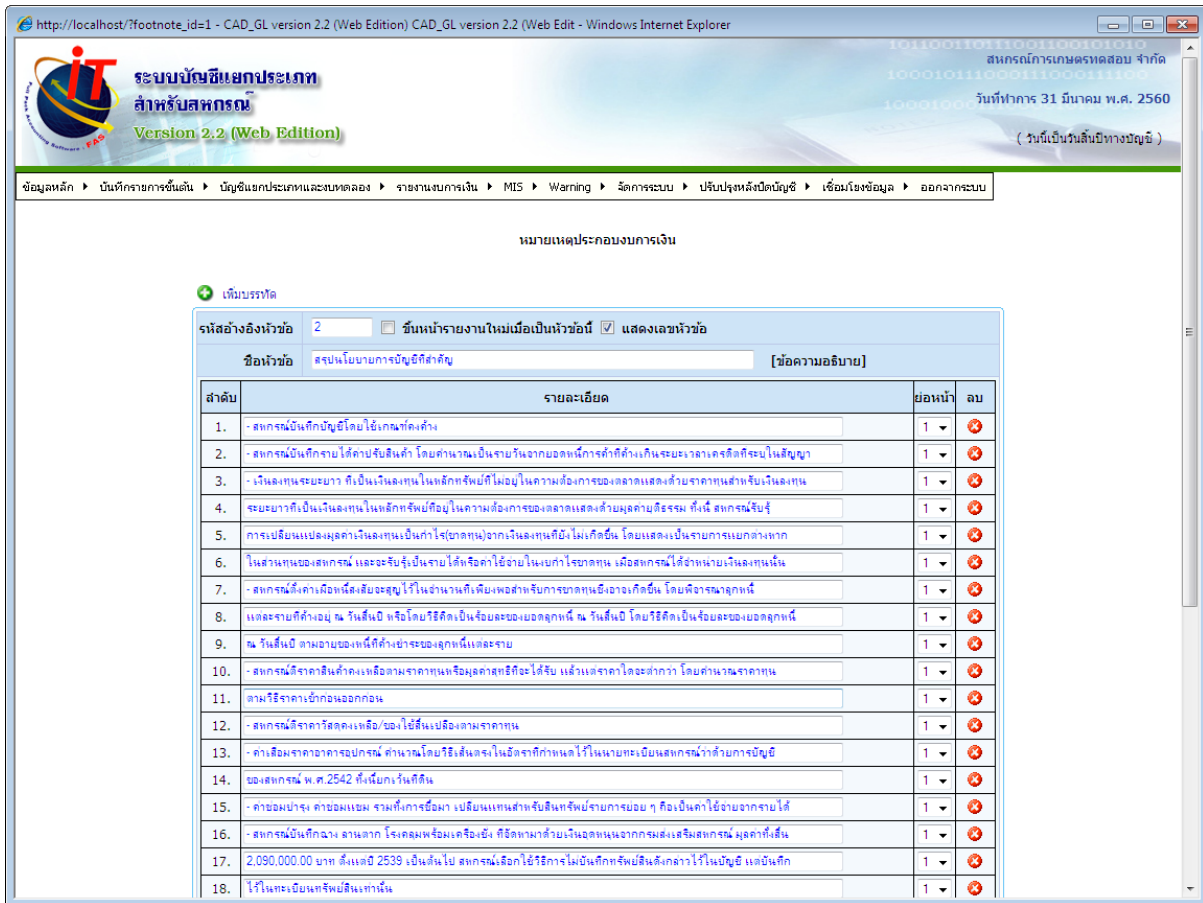

รูปภาพประกอบที่ ๓๕

๓๗. หากต้องการเพิ่มบรรทัดให้คลิกปุ่ม  **เพิ่มบรรทัด** จะปรากฏบรรทัดเพิ่มตามรูปภาพประกอบ

ที่ ๓๖ จากนั้นพิมพ์ข้อความที่ต้องการเพิ่มตามต้องการ หากต้องการลบให้คลิกปุ่ม 

-1 - CAD_GL version 2.2 (Web Edition) CAD_GL version 2.2 (Web Edit - Windows Internet Explorer)			
3.	- เงินลงทุนระยะยาว ที่เป็นเงินลงทุนในหลักทรัพย์ที่ไม่อยู่ในความต้องการของตลาดแสดงด้วยราคาทุนสำหรับเงินลงทุน	1	
4.	ระยะยาวที่เป็นเงินลงทุนในหลักทรัพย์ที่อยู่ในความต้องการของตลาดแสดงด้วยมูลค่ายุติธรรม ทั้งนี้ สหกรณ์รับรู้	1	
5.	การเปลี่ยนแปลงมูลค่าเงินลงทุนเป็นกำไร(ขาดทุน)จากเงินลงทุนที่ยังไม่เกิดขึ้น โดยแสดงเป็นรายการแยกต่างหาก	1	
6.	ในสวนของสหกรณ์ และจะรับรู้เป็นรายได้หรือค่าใช้จ่ายในงบกำไรขาดทุน เมื่อสหกรณ์ได้จำหน่ายเงินลงทุนนั้น	1	
7.	- สหกรณ์ตั้งค่าเผื่อหนี้สงสัยจะสูญไว้ในจำนวนที่เพียงพอสำหรับการขาดทุนซึ่งอาจเกิดขึ้น โดยพิจารณาจากหนี้	1	
8.	แต่ละรายที่ค้างอยู่ ณ วันสิ้นปี หรือโดยวิธีคิดเป็นร้อยละของยอดลูกหนี้ ณ วันสิ้นปี โดยวิธีคิดเป็นร้อยละของยอดลูกหนี้	1	
9.	ณ วันสิ้นปี ตามอายุของหนี้ที่ค้างชำระของลูกหนี้แต่ละราย	1	
10.	- สหกรณ์ได้ราคาสินค้าคงเหลือตามราคาทุนหรือมูลค่าสุทธิที่จะได้รับ แล้วแต่ราคาใดจะต่ำกว่า โดยคำนวณราคาทุน	1	
11.	ตามวิธีราคาเข้าก่อนออกก่อน	1	
12.	- สหกรณ์ได้ราคาวัสดุคงเหลือ/ของใช้สิ้นเปลืองตามราคาทุน	1	
13.	- ค่าเสื่อมราคาอาคารอุปกรณ์ ค่าเสื่อมโดยวิธีเส้นตรงในอัตราที่กำหนดไว้ในนโยบายระเบียบสหกรณ์ว่าด้วยการบัญชี	1	
14.	ของสหกรณ์ พ.ศ.2542 ที่งนัยกรวันที่ดิน	1	
15.	- ค่าซ่อมบำรุง ค่าซ่อมแซม รวมทั้งการซื้อ มา เปลี่ยนแทนสำหรับทรัพย์สินรายการย่อย ๆ ก็เป็นค่าใช้จ่ายจากรายได้	1	
16.	- สหกรณ์บันทึกงาน ลานตาก โรงคลุมพร้อมเครื่องยัง ที่จัดทำมาด้วยเงินอุดหนุนจากกรมส่งเสริมสหกรณ์ มูลค่าทั้งสิ้น	1	
17.	2,090,000.00 บาท ตั้งแต่ปี 2539 เป็นต้นไป สหกรณ์เลือกใช้วิธีการไม่บันทึกทรัพย์สินดังกล่าวไว้ในบัญชี แต่บันทึก	1	
18.	ไว้ในทะเบียนทรัพย์สินเท่านั้น	1	
19.	- ระหว่างปีสหกรณ์ได้ดำเนินการซื้อเพลิงสูญจะหย่อยจำนวน 20,814.00ลิตร คิดเป็นราคาทุน บาท ราคาขาย	1	
20.	491,675.00บาทการตัดน้ำมันเชื้อเพลิงสูญจะหย่อยเป็นไปตามหลักเกณฑ์ที่นายทะเบียนสหกรณ์กำหนดและอยู่ในอัตราที่	1	
21.	กฎหมายลดหย่อนให้	1	
22.	- สหกรณ์ได้รับเงินบริจาคโครงการข้าวหอมมะลิในห้วงสัมฤทธิ์ปี 53 จำนวน 790,000 บาท วัตถุประสงค์เพื่อปรับปรุง	1	
23.	เครื่องจักร และลานตากข้าวของสหกรณ์ ซึ่งได้ดำเนินการตามวัตถุประสงค์แล้ว โดยสหกรณ์จ่ายเงินสมทบจำนวน	1	
24.	500,000บาท ได้เครื่องจักรและลานตากข้าวราคา 1,290,000บาท นอกจากนี้ยังได้รับฉางและลานตาก มูลค่า	1	
25.	787,778.00 บาท อาคารเอนกประสงค์มูลค่า 2,739,307.00 บาท และเครื่องจักรสองคอนกรีตข้าว มูลค่า100,000.00	1	
26.	บาท จากโครงการดังกล่าว ไว้ในบัญชีอาคาร และสิ่งปลูกสร้าง และคำนวณค่าเสื่อมราคาโดยวิธีเส้นตรง	1	
27.	- สหกรณ์ได้รับเงินกองทุนเพื่อการฟื้นฟูอาชีพสมาชิก อการกรมส่งเสริมสหกรณ์ 4 ครั้ง รวม 7,272,000.00 บาท	1	
28.	คณะกรรมการกองทุนฟื้นฟูอาชีพสมาชิก ได้จ่ายให้สมาชิกแล้ว 1,456 ราย จำนวน 3,642,000.00 บาท	1	
29.		1	

รูปภาพประกอบที่ ๓๖

๓๘. พิมพ์ข้อความที่ต้องการเพิ่มในบรรทัดที่เพิ่มขึ้นใหม่ เช่น “มติที่ประชุมคณะกรรมการ ได้มีมติให้สินเชื่อจำนวน ๕๐๐ บาท เป็นค่าใช้จ่ายของสหกรณ์” ตามรูปภาพประกอบที่ ๓๗ จากนั้นคลิกปุ่ม

( หมายถึง การกำหนดให้บรรทัดนี้ย่อหน้าเข้าไประดับไหน มีทั้งสิ้น ๔ ระดับ)

1 - CAD_GL version 2.2 (Web Edition) CAD_GL version 2.2 (Web Edit - Windows Internet Explorer)			
3.	- เงินลงทุนระยะยาว ที่เป็นเงินลงทุนในหลักทรัพย์ที่ไม่อยู่ในความต้องการของตลาดแสดงด้วยราคาทุนสำหรับเงินลงทุน	1	✖
4.	ระยะยาวที่เป็นเงินลงทุนในหลักทรัพย์ที่อยู่ในความต้องการของตลาดแสดงด้วยมูลค่าตีตรม ทั้งนี้ สหกรณ์รับรู้	1	✖
5.	การเปลี่ยนแปลงมูลค่าเงินลงทุนเป็นกำไร(ขาดทุน)จากเงินลงทุนที่ยังไม่เกิดขึ้น โดยแสดงเป็นรายการแยกต่างหาก	1	✖
6.	ในส่วนทุนของสหกรณ์ และจะรับรู้เป็นรายได้หรือค่าใช้จ่ายในงบกำไรขาดทุน เมื่อสหกรณ์ได้จำหน่ายเงินลงทุนนั้น	1	✖
7.	- สหกรณ์ตั้งค่าเผื่อหนี้สงสัยจะสูญ ไว้ในจำนวนที่เพียงพอสำหรับการขาดหนี้ซึ่งอาจเกิดขึ้น โดยพิจารณาจากหนี้	1	✖
8.	แต่ละรายที่ค้างอยู่ ณ วันสิ้นปี หรือโดยวิธีคิดเป็นร้อยละของยอดลูกหนี้ ณ วันสิ้นปี โดยวิธีคิดเป็นร้อยละของยอดลูกหนี้	1	✖
9.	ณ วันสิ้นปี ตามอายุของหนี้ที่ค้างชำระของลูกหนี้แต่ละราย	1	✖
10.	- สหกรณ์ได้ราคาคืนต่ำกว่ามูลค่าตามราคาทุนหรือมูลค่าสุทธิที่จะได้รับ แล้วแต่ราคาใดจะต่ำกว่า โดยคำนวณราคาทุน	1	✖
11.	ตามวิธีราคาเข้าก่อนออกก่อน	1	✖
12.	- สหกรณ์ได้ราคาเงินสดคงเหลือ/ของใช้สิ้นเปลืองตามราคาทุน	1	✖
13.	- ค่าเสื่อมราคาอาคารปรกรม ค่าเสื่อมโดยวิธีเส้นตรงในอัตราที่กำหนดไว้ในหมายเหตุประกอบงบการเงินว่าด้วยการบัญชี	1	✖
14.	ของสหกรณ์ พ.ศ.2542 ทั้งนี้ยกเว้นที่ดิน	1	✖
15.	- ค่าซ่อมบำรุง ค่าซ่อมแซม รวมทั้งการซื้อมา เปลี่ยนแทนสำหรับสินทรัพย์รายการย่อย ๆ ถือเป็นค่าใช้จ่ายจากรายได้	1	✖
16.	- สหกรณ์มีเงินค้าง งานตก ไร่คงเหลือหรือเครื่อง	1	✖
17.	2,090,000.00 บาท ตั้งแต่ปี 2539 เป็นต้นไป สหกรณ์	1	✖
18.	ไว้ในทะเบียนทรัพย์สินเท่านั้น	1	✖
19.	- ระหว่างปีสหกรณ์ได้ดำเนินการชำระหนี้สินคงค้าง	1	✖
20.	491,675.00บาทการดำเนินการชำระหนี้สินคงค้าง	1	✖
21.	กฎหมายลดหย่อนให้	1	✖
22.	- สหกรณ์ได้รับเงินบริจาคโครงการข้าวหอมมะลิในทุ่งสัมฤทธิ์ 53 จำนวน 790,000 บาท วัตถุประสงค์เพื่อปรับปรุง	1	✖
23.	เครื่องจักร และลานตากข้าวของสหกรณ์ ซึ่งได้ดำเนินการตามวัตถุประสงค์แล้ว โดยสหกรณ์จ่ายเงินสมทบจำนวน	1	✖
24.	500,000บาท ได้เครื่องจักรและลานตากข้าวราคา 1,290,000บาท นอกจากนี้ยังได้รับฉางและลานตาก มูลค่า	1	✖
25.	787,778.00 บาท อาคารโรงแปรรูปสัตว์ 2,739,307.00 บาท และเครื่องตรวจสอบคุณภาพข้าว มูลค่า100,000.00	1	✖
26.	บาท จากโครงการดังกล่าว ไว้ในบัญชีอาคาร และสิ่งปลูกสร้าง และคำนวณค่าเสื่อมราคาโดยวิธีเส้นตรง	1	✖
27.	- สหกรณ์ได้รับเงินกองทุนเพื่อการฟื้นฟูอาชีพสมาชิก จากการส่งเสริมสหกรณ์ 4 ครั้ง รวม 7,272,000.00 บาท	1	✖
28.	คณะกรรมการกองทุนฟื้นฟูอาชีพสมาชิก ได้จ่ายให้สมาชิกแล้ว 1,456 ราย จำนวน 3,642,000.00 บาท	1	✖
29.	- มติที่ประชุมคณะกรรมการ ได้มีมติให้สินเชื่อจำนวน 500 บาท เป็นค่าใช้จ่ายของสหกรณ์	1	✖

รูปภาพประกอบที่ ๓๗

๓๙. การแก้ไขหมายเหตุประกอบงบการเงินในรูปแบบแสดงตัวเลข จะมีลักษณะเหมือนกับการกำหนดรูปแบบงบการเงินโดยผู้ใช้งาน / งบแสดงฐานะทางการเงิน ซึ่งได้แสดงวิธีปฏิบัติไว้ข้างต้นแล้ว